

**BPR INDRA**

PT. BPR INDRA CANDRA

2023

# LAPORAN TAHUNAN



PT. BPR Indra Candra berizin dan diawasi oleh Otoritas Jasa Keuangan  
PT. BPR Indra Candra merupakan peserta penjaminan LPS



Certified Company  
No. 16 00 J 18139



## DAFTAR ISI

|  |           |
|--|-----------|
| <b>DAFTAR ISI</b> .....  | <b>1</b>  |
| <b>I. PENDAHULUAN</b> .....  | <b>2</b>  |
| <b>II. SUSUNAN KEPEMILIKAN DANKEPENGURUSAN</b> .....   | <b>2</b>  |
| II.1 SUSUNAN DEWAN KOMISARIS.....  | 2         |
| II.2 SUSUNAN DIREKSI.....  | 3         |
| <b>III. EVALUASI PERKEMBANGAN USAHA TAHUN 2023</b> .....   | <b>3</b>  |
| III.1 DPK, KREDIT, DAN ANTAR BANK AKTIVA.....  | 3         |
| III.2 PENDAPATAN, BEBAN, DAN LABA.....   | 4         |
| III.3 RASIO KEUANGAN.....  | 5         |
| III.4 KUALITAS KREDIT.....   | 6         |
| <b>IV. STRATEGI DAN KEBIJAKAN MANAJEMEN</b> .....  | <b>26</b> |
| IV.1 REVIEW STRATEGI 2022 .....  | 26        |
| IV.2 MANAJEMEN PENGELOLAAN RISIKO.....   | 26        |
| IV.3 <i>GOOD CORPORATE GOVERNANCE</i> .....  | 27        |
| IV.4 TEKNOLOGI INFORMASI .....   | 28        |
| IV.5 JARINGAN KANTOR.....  | 29        |
| IV.6 SUMBER DAYA MANUSIA.....  | 29        |
| <b>V. PENUTUP</b> .....  | <b>30</b> |
| V.1 KESIMPULAN .....   | 30        |
| V.2 PROSPEK 2024.....  | 30        |
| <b>LAMPIRAN</b> .....  | <b>32</b> |
| LAMPIRAN 1: Laporan Neraca 31 Desember 2022 dan 31 Desember 2023 .....   | 32        |
| LAMPIRAN 2: Laporan Laba Rugi 31 Desember 2022 dan 31 Desember 2023 .....  | 33        |
| LAMPIRAN 3: Laporan Arus Kas per 31 Desember 2023 .....  | 34        |
| LAMPIRAN 4: Laporan Perubahan Ekuitas untuk Tahun-Tahun yang Berakhir pada Tanggal 31 Desember 2022 dan 31 Desember 2023 ..... | 35        |
| LAMPIRAN 5: Daftar Debitur yang Direstrukturisasi Tahun 2023 .....   | 36        |
| LAMPIRAN 6: Struktur Organisasi tahun 2023 ....  | 37        |
| LAMPIRAN 7: Struktur Kelompok Usaha PT. BPR Indra Candra tahun 2023 .....  | 38        |

## I. PENDAHULUAN

SEOJK nomor 16/SEOJK.03/2019 tentang Laporan Tahunan dan Laporan Keuangan Publikasi Bank Perkreditan Rakyat bertujuan untuk meningkatkan transparansi kondisi keuangan, kinerja, dan perkembangan BPR. Atas prinsip tersebut, Laporan Tahunan ini disusun berdasarkan data-data keuangan yang telah diaudit dan oleh karenanya merefleksikan kondisi kesehatan riil PT. BPR Indra Candra (“BPR Indra”) secara keseluruhan.

Tahun 2023 menandai 54 tahun BPR Indra melayani nasabah dan memajukan masyarakat dengan ragam produk dan layanan perbankan berkualitas. Berbagai program yang telah diluncurkan dalam 5 tahun terakhir semata-mata bertujuan untuk membantu pelaku usaha UMKM bangkit dan kembali menjadi aktor utama dalam memimpin pertumbuhan perekonomian nasional. Fungsi intermediasi bank sebagai penghimpun dan penyalur dana tetap menjadi prioritas BPR Indra, di samping inovasi teknologi untuk meningkatkan keamanan dan kenyamanan bertransaksi.

BPR Indra meyakini bahwa dengan sistem manajemen yang *prudent* dan penuh kehati-hatian akan membawa dampak positif terhadap pertumbuhan perusahaan yang stabil dan berkesinambungan. Penyempurnaan sistem operasional internal, termasuk upaya memperbaiki kualitas kredit akan terus dilakukan tanpa lelah. Dengan didukung oleh kualitas permodalan yang cukup kuat, loyalitas nasabah, dan komitmen dari seluruh karyawan/ti dan jajaran manajemen, BPR Indra yakin pondasi yang telah disusun akan menjadi semakin kokoh dan siap dalam menghadapi tantangan di masa mendatang.

## II. SUSUNAN KEPEMILIKAN DAN KEPENGURUSAN

Modal dasar BPR Indra adalah sebesar Rp100.000.000.000,00 dan Peralihan Saham telah disesuaikan dengan Akta Perubahan nomor 11 tanggal 17 November 2021 oleh Notaris Ketut Putu Suardana, SH, M.Kn sebesar Rp.40.000.000.000 yang terbagi menjadi 40.000 lembar saham, masing-masing bernilai Rp.1.000.000. Komposisi kepemilikan saham adalah sebagai berikut:

| NAMA PEMEGANG SAHAM       | KOMPOSISI |
|---------------------------|-----------|
| Sherly Lindawati Widiarta | 45%       |
| Hendri Widiarta           | 20%       |
| Handik Widiarta           | 20%       |
| Lanny Polchwidhi          | 15%       |

### II.1 SUSUNAN DEWAN KOMISARIS

| NAMA            | JABATAN         | RIWAYAT PENDIDIKAN             | INFORMASI TAMBAHAN                    |
|-----------------|-----------------|--------------------------------|---------------------------------------|
| Handik Widiarta | Komisaris Utama | ➢ Sarjana Teknik Industri dari | ➢ Menjabat Komisaris Utama di PT. BPR |

|                        |                      |  |   |
|------------------------|----------------------|--|---|
|                        |                      | Universitas Trisakti tahun 2000<br>➢ <i>Master of Science</i> dari <i>Katholieke Universiteit Leuven</i> tahun 2001<br>➢ <i>Doctor of Philosophy</i> dari <i>Nanyang Technological University</i> , Singapura tahun 2005 | Indra Candra sejak bulan Desember 2020<br>➢ Bertanggung jawab mengawasi manajemen tata kelola, kepatuhan dan manajemen risiko untuk mewujudkan budaya perusahaan yang berdasarkan prinsip <i>continuous improvement</i> , jujur, profesional, dan berkualitas<br>➢ Sertifikasi CERTIF diperoleh pada bulan Februari 2020                          |
| Soegeng Notodihardjo   | Komisaris Independen | ➢ Pendidikan Strata 1 dan 2 di STIE Mahardhika Surabaya (2004)   | ➢ Direktur Utama dan Komisaris di beberapa BPR sejak tahun 1993<br>➢ Menjabat Komisaris Independen di PT. BPR Indra Candra sejak bulan Januari 2017<br>➢ Bertanggung jawab mengawasi manajemen operasional dan kepatuhan, manajemen sumber daya manusia dan strategi pengembangan bisnis.<br>➢ Sertifikasi CERTIF diperoleh pada bulan Maret 2019 |
| Willya Verdiana Wasita | Komisaris Independen | ➢ Sarjana Sastra Inggris dari Universitas Udayana (1981)   | ➢ Pernah menjabat sebagai <i>Branch Manager</i> (1999-2018) di Bank Artha Graha International<br>➢ Menjabat Komisaris Independen di PT. BPR Indra Candra sejak bulan Maret 2020<br>➢ Berkontribusi dalam evaluasi sistem pemasaran dan pengelolaan portofolio produk dan layanan bank<br>➢ Sertifikasi CERTIF diperoleh pada bulan Oktober 2019   |

## II.2 SUSUNAN DIREKSI

| NAMA                     | JABATAN              | RIWAYAT PENDIDIKAN  | INFORMASI TAMBAHAN   |
|--------------------------|----------------------|---|--|
| Fransisca Amelia Mulyadi | Direktur Utama       | <ul style="list-style-type: none"> <li>Sarjana Teknik Industri dari Universitas Trisakti tahun 2000</li> <li>Master of Applied Commerce dari University of Melbourne tahun 2001</li> <li>Master of Science in Banking and Finance dari University of Lausanne – Haute Ecole de Commerciale, Swiss tahun 2005</li> </ul> | <ul style="list-style-type: none"> <li>Menjabat Internal Controller pada bulan Februari 2006</li> <li>Menjabat Direktur Utama sejak bulan Desember 2020</li> <li>Sertifikasi CERTIF level 1 diperoleh pada bulan Oktober 2020</li> <li>Sertifikasi CERTIF level 2 diperoleh pada bulan November 2020</li> <li>Bertanggung jawab untuk mengkoordinasikan dan mengendalikan kegiatan-kegiatan di bidang administrasi, keuangan, operasional, dan tata kelola perusahaan</li> </ul>                           |
| Kadek Sri Wintari        | Direktur Operasional | <ul style="list-style-type: none"> <li>Sarjana Ekonomi dari Universitas Warmadewa (2004)</li> </ul>   | <ul style="list-style-type: none"> <li>Menjabat Kepala Bagian Operasional pada bulan September 2006</li> <li>Menjabat Direktur pada Februari 2007</li> <li>Sertifikasi CERTIF level 1 diperoleh pada bulan Januari 2018</li> <li>Sertifikasi CERTIF level 2 diperoleh pada bulan April 2018 dan Juli 2023</li> <li>Bertanggung jawab membantu Direktur Utama dalam mengelola kegiatan operasional perusahaan secara keseluruhan</li> </ul>   |
| Luh Budiasih             | Direktur Kepatuhan   | <ul style="list-style-type: none"> <li>Sarjana Ekonomi dari Universitas Udayana (1994)</li> </ul>   | <ul style="list-style-type: none"> <li>Menjabat SPI pada bulan Januari 2007</li> <li>Menjabat Direktur Kepatuhan sejak bulan Januari 2017</li> <li>Sertifikasi CERTIF level 1 diperoleh pada bulan September 2016</li> <li>Sertifikasi CERTIF level 2 diperoleh pada bulan April 2018 dan Juli 2023</li> <li>Bertanggung jawab membantu Direktur Utama dalam memantau dan menjaga keselarasan seluruh kegiatan operasional dan pendukungnya terhadap peraturan perundang-undangan yang berlaku.</li> </ul> |
| Luh Putu Eka Suryani     | Direktur Bisnis      | <ul style="list-style-type: none"> <li>Sarjana Ekonomi dari Universitas STIE Satya Dharma</li> </ul>  | <ul style="list-style-type: none"> <li>Menjabat supervisi FMO pada tahun 2012</li> <li>Menjabat Manajer Bisnis sejak bulan Februari 2017</li> <li>Menjabat Direktur Bisnis sejak bulan September 2019</li> <li>Sertifikasi CERTIF level 1 diperoleh pada bulan Mei 2019</li> <li>Sertifikasi CERTIF level 2 diperoleh pada bulan Oktober 2021</li> </ul>   |

|  |  |  |  |
|--|--|--|--|
|  |  |  | <ul style="list-style-type: none"> <li>Bertanggung jawab membantu Direktur Utama dalam melaksanakan dan mengendalikan seluruh aktivitas terkait dengan pengumpulan dan penyaluran dana, menyusun rencana strategik dan mengevaluasi keberhasilan pengimplementasiannya sehingga target yang dituangkan dalam Rencana Bisnis Bank dapat tercapai dengan baik</li> </ul> |
|--|--|--|--|

## III. EVALUASI PERKEMBANGAN USAHA TAHUN 2023

### III.1 DPK, KREDIT, DAN ANTAR BANK AKTIVA

| URAIAN            | 12/2022 REALISASI (Rp) | 12/2023 REALISASI (Rp) | PERUBAHAN (Rp) | PERUBAHAN (%) |
|-------------------|------------------------|------------------------|----------------|---------------|
| Aset              | 1.207.265.916          | 1.272.428.588          | 65.162.672     | 5,39%         |
| Kredit            | 490.209.162            | 436.168.667            | -54.040.495    | -11,02%       |
| Tabungan          | 292.132.067            | 328.907.332            | 36.775.265     | 12,58%        |
| Deposito          | 545.602.279            | 595.341.016            | 49.738.737     | 9,11%         |
| Total Dana        | 837.734.347            | 924.248.348            | 86.514.001     | 10,32%        |
| Antar Bank Aktiva | 698.711.756            | 807.310.716            | 108.598.960    | 15,54%        |

dalam ribuan rupiah

Tahun 2023 adalah saksi dari keberhasilan pengimplementasian *mobile banking* kami, baik untuk membantu nasabah ketika bertransaksi di dalam maupun di luar kantor. Kombinasi *mobile banking* dan EDC *Android* menawarkan berbagai kemudahan bagi nasabah untuk bertransaksi di luar hari dan jam operasional, sehingga secara tidak langsung dapat meningkatkan tingkat kepercayaan masyarakat terhadap BPR Indra. Hal ini tercermin pada pertumbuhan DPK secara *year-on-year* (yoy) sebesar 10,32%, yang terdiri dari kenaikan tabungan sebesar 12,58% dan deposito 9,11%.

Di sektor kredit sendiri terjadi koreksi pertumbuhan karena pelunasan kredit bermasalah dan perubahan pada strategi penyaluran kredit kami yang sebelumnya mayoritas didukung oleh kredit pegawai negeri menjadi Kredit Usaha Rakyat (KUR). Walaupun selama tahun 2023 kami dapat mencapai target KUR dengan baik, namun pertumbuhan ini masih belum dapat mengkompensasi nilai pelunasan keseluruhan. Namun demikian, pertumbuhan kinerja perusahaan masih lebih baik jika dibandingkan dengan rata-rata nasional.

Data Neraca dapat dilihat pada Lampiran 1. Berikut ini adalah grafik perkembangan usaha PT. BPR Indra Candra selama 3 tahun terakhir berdasarkan data Neraca (angka dalam ribuan rupiah):

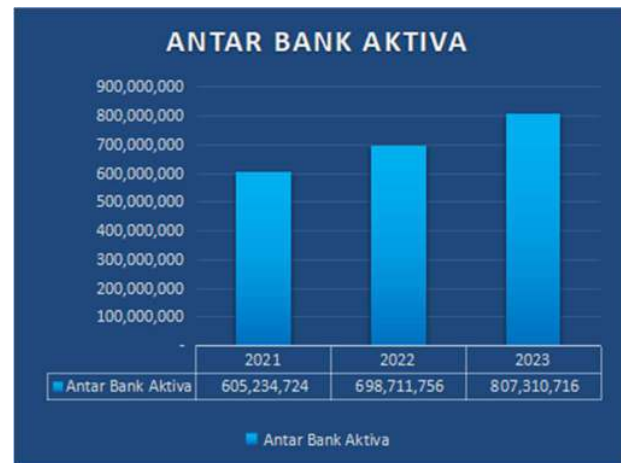

## III.2 PENDAPATAN, BEBAN, DAN LABA

| URAIAN             | 12/2022<br>REALISASI<br>(Rp) | 12/2023<br>REALISASI<br>(Rp) | PERUBAHAN<br>(Rp) | PERUBAHAN<br>(%) |
|--------------------|------------------------------|------------------------------|-------------------|------------------|
| PENDAPATAN         | 98.997.178                   | 115.324.367                  | 16.327.189        | 16,49%           |
| BEBAN OPERASIONAL  | 77.367.239                   | 87.843.574                   | 10.476.335        | 13,54%           |
| LABA SEBELUM PAJAK | 22.025.600                   | 27.828.283                   | 5.802.683         | 26,34%           |
| TAKSIRAN PAJAK     | 4.962.931                    | 6.340.156                    | 1.377.225         | 27,75%           |
| LABA SETELAH PAJAK | 17.062.669                   | 21.488.127                   | 4.425.458         | 25,93%           |

dalam ribuan rupiah

Perubahan pada sisi pendapatan dan biaya berbanding lurus dengan pertumbuhan di sisi Kredit dan DPK. Untuk pendapatan dari bunga kredit berangsur-angsur membaik, karena beberapa debitur yang dulunya terdampak oleh pandemi COVID-19 saat ini usahanya sudah pulih kembali. Kami juga melakukan evaluasi secara kontinu terhadap pendapatan Antar Bank Aktiva (ABA) yang ditempatkan di bank umum dan BPR di seluruh Indonesia demi mengoptimalkan pendapatan namun dengan tidak mengabaikan sisi keamanannya.

Kenaikan biaya operasional disebabkan karena pertumbuhan DPK tabungan dan deposito. Namun upaya penyesuaian suku bunga deposito tetap kami lakukan secara bertahap, terutama kepada nasabah yang masih memperoleh suku bunga di atas tingkat penjaminan LPS. Di samping itu, kami juga secara kontinu mengevaluasi beban operasional yang masih memiliki potensi untuk dilakukan efisiensi, seperti BBM, listrik, internet, dan tenaga kerja.

Data Laporan Rugi Laba dapat dilihat pada Lampiran 2. Berikut adalah grafik perkembangan usaha 3 tahun terakhir berdasarkan data Laporan Rugi Laba (angka dalam ribuan rupiah):

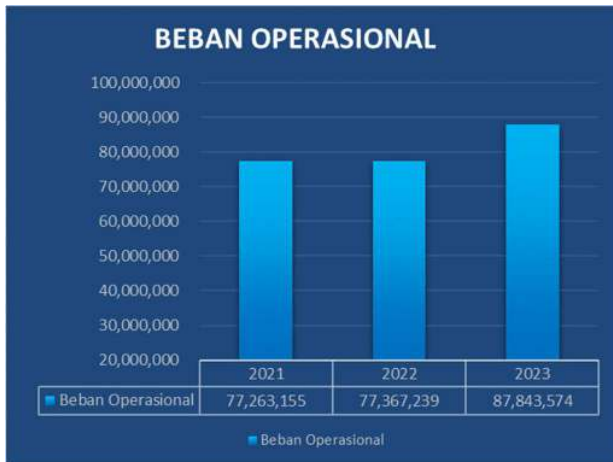
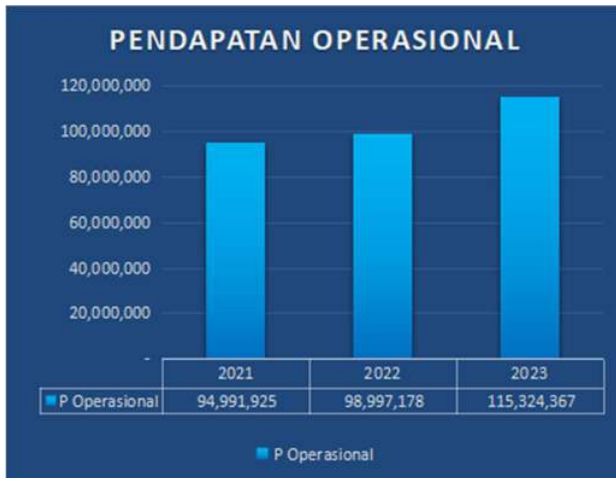

### III.3 RASIO KEUANGAN

Berikut ini adalah rasio keuangan PT. BPR Indra Candra per akhir Desember 2023 (angka dalam ribuan rupiah kecuali yang dinyatakan selainnya):

| URAIAN                                    | 12/2022<br>REALISASI | 12/2023<br>REALISASI | PERUBAHAN  |
|---|----------------------|----------------------|------------|
| KUALITAS AKTIVA PRODUKTIF (KAP)           | 1,72%                | 0,58%                | -1,14%     |
| KEWAJIBAN PENYEDIAAN MODAL MINIMUM (KPMM) | 35,82%               | 39,77%               | 3,95%      |
| LOAN TO DEPOSIT RATIO (LDR)               | 51,84%               | 41,05%               | -10,79%    |
| RETURN ON ASSET (ROA)                     | 1,88%                | 2,26%                | 0,38%      |
| NON PERFORMING LOAN (NPL) BRUTO           | 4,18%                | 1,82%                | -2,36%     |
| NON PERFORMING LOAN (NPL) NETTO           | 3,27%                | 1,41%                | -1,86%     |
| LAPORAN ARUS KAS                          | 5.255.721            | 5.566.570            | 310.849    |
| LAPORAN PERUBAHAN EKUITAS                 | 131.799.455          | 147.787.582          | 15.988.127 |

Berdasarkan data dalam tabel di atas, maka dapat kami simpulkan beberapa hal sebagai berikut:

|  |  |
|--|--|
| <b>KUALITAS AKTIVA PRODUKTIF (KAP)</b>           | Rasio 0,58% di tahun 2023 masih memenuhi kriteria bank yang sehat. Sepanjang tahun 2023, pengelolaan terhadap Aktiva Produktif yang diklasifikasikan menjadi prioritas utama manajemen BPR Indra melalui pendekatan persuasif dan kekeluargaan kepada debitur yang bermasalah dan restrukturisasi kredit terutama kepada debitur yang masih memiliki kemampuan bayar. Seluruh kasus hukum yang diajukan oleh debitur dapat diselesaikan dengan baik dan pada akhirnya “membuka jalan” bagi BPR Indra untuk melakukan tindakan hukum lanjutan sebagaimana diatur dalam peraturan perundang-undangan yang berlaku. |
| <b>KEWAJIBAN PENYEDIAAN MODAL MINIMUM (KPMM)</b> | Batas minimum KPMM adalah 12%, sedangkan rasio KPMM BPR Indra per akhir 2023 adalah 39,77%. Hal ini menunjukkan bahwa secara permodalan, BPR Indra masih cukup solid dan jauh di atas ketentuan yang ditetapkan.   |
| <b>LOAN TO DEPOSIT RATIO (LDR)</b>               | Rasio LDR BPR Indra sebesar 41,05% mencerminkan sisi likuiditas BPR Indra yang masih sangat aman dan memiliki banyak keleluasaan untuk disalurkan melalui instrumen kredit.  |
| <b>RETURN ON ASSET (ROA)</b>                     | Nilai ROA tahun 2023 sebesar 2,26% atau naik 0,38% jika dibandingkan dengan tahun 2022. Potensi pertumbuhan ROA masih sangat besar di masa mendatang mengingat tingkat likuiditas bank yang masih besar untuk disalurkan melalui instrumen kredit.   |
| <b>NON PERFORMING LOAN (NPL)</b>                 | NPL netto per akhir 2023 adalah 1,41% atau turun 1,86% jika dibandingkan dengan tahun 2022. Penerapan strategi penagihan yang persuasif namun tegas dan penyelesaian melalui jalur hukum telah terbukti mampu menurunkan rasio kredit bermasalah ini secara signifikan.  |
| <b>LAPORAN ARUS KAS</b>                          | Laporan Arus Kas 2023 secara rinci dapat dilihat di Lampiran 3. Posisi kas pada akhir periode 2023 telah sesuai dengan posisi kas pada Laporan Neraca 2023.  |
| <b>LAPORAN PERUBAHAN EKUITAS</b>                 | Laporan Perubahan Ekuitas tahun 2023 sebesar Rp147.787.582 ribu. Laporan Perubahan Ekuitas dapat dilihat di Lampiran 4.  |

### III.4 KUALITAS KREDIT

Jumlah aktiva produktif per akhir Desember 2023 adalah Rp1.243.479.383 ribu yang terdiri dari Antar Bank Aktiva (ABA) sebesar Rp807.310.716 ribu dan kredit sebesar Rp436.168.667 ribu. Untuk memastikan bahwa bank tidak akan mengalami kesulitan likuiditas terhadap kewajiban yang jatuh tempo, penempatan ABA dalam bentuk deposito dengan jangka waktu  $\leq 3$  bulan dialokasikan sebesar Rp275.000.000 ribu (atau setara dengan 39,53%), sedangkan untuk jangka waktu  $> 3$  bulan sebesar Rp420.600.000 ribu (60,47%). Sebagian besar penempatan ABA ini menggunakan fasilitas *breakable* yang sewaktu-waktu dapat dicairkan tanpa dikenakan biaya penalti dan bunga tetap dihitung secara harian. Untuk memastikan kemampuan bank *counterparty* melakukan pencairan deposito sewaktu-waktu sebelum tanggal penempatan/tanggal jatuh tempo, bagian bisnis melakukan analisa perbandingan rasio keuangan serta melakukan “percobaan” menarik dana secara mendadak terhadap beberapa bank atas pertimbangan tertentu.

Berdasarkan tujuannya, penyaluran kredit didominasi oleh modal kerja, lalu diikuti dengan konsumtif dan investasi. Namun seiring dengan semakin masifnya penyaluran KUR di tahun-tahun yang akan datang, maka pembiayaan akan semakin didominasi oleh modal kerja dan investasi. Berikut adalah perbandingan nominal dan komposisi berdasarkan tujuan kredit:

| TUJUAN KREDIT | NOMINAL<br>(dalam ribuan rupiah) | KOMPOSISI (%) |
|---------------|----------------------------------|---------------|
| Modal Kerja   | 277.800.133                      | 63,42%        |
| Investasi     | 51.089.108                       | 11,67%        |
| Konsumtif     | 109.122.868                      | 24,91%        |
| <b>TOTAL</b>  | <b>438.012.109</b>               | <b>100%</b>   |

Kualitas ABA tergolong lancar, sedangkan untuk kualitas kredit dapat digolongkan menjadi 5 kategori sebagai berikut:

| KATEGORI KREDIT        | NOMINAL<br>(dalam ribuan rupiah) | KOMPOSISI (%) |
|------------------------|----------------------------------|---------------|
| Lancar                 | 410.030.800                      | 93,61%        |
| Dalam Perhatian Khusus | 20.021.842                       | 4,57%         |
| Kurang Lancar          | 1.117.288                        | 0,26%         |
| Diragukan              | 912.492                          | 0,21%         |
| Macet                  | 5.929.684                        | 1,35%         |
| <b>TOTAL</b>           | <b>438.012.109</b>               | <b>100%</b>   |

Daftar debitur yang direstrukturisasi selama tahun 2023 dapat dilihat di Lampiran 5. Satu debitur telah diberikan fasilitas restrukturisasi sebagai dampak dari pandemi COVID-19, dengan nominal baki debit keseluruhan sebesar Rp632.700 ribu. Jangka waktu kredit yang diberikan memiliki 224 bulan dengan penyesuaian suku bunga hingga 50% dari kondisi sebelum pandemi. Keringanan ini diberikan dengan harapan ketika kondisi perekonomian telah membaik, debitur dapat

menambah jumlah angsurannya sehingga pelunasannya dapat dilakukan lebih dini.

Berikut data kolektibilitas KL, D, M, yang berkontribusi terhadap rasio NPL tahun 2023:



| No | Kolektibilitas | No Rekening   | Nama Debitur           | Baki Debet     | Pekerjaan/Usaha        | Penyebab Non Lancar                        | Action Plan   |
|----|----------------|---------------|------------------------|----------------|------------------------|--|---|
| 1  | KL             | 5001231324    | HAMSINA                | 3,478,794.00   | Pedagang               | Penjualan sedang sepi                      | Pendekatan secara kekeluargaan dan kunjungan setiap beberapa hari dilakukan oleh team Amatha, sekaligus menunggu klaim dari pihak asuransi            |
| 2  |                | 5001231347    | TITI NURMIATI          | 2,609,096.00   | Pedagang               | Penjualan sedang sepi                      | Pendekatan secara kekeluargaan dan kunjungan setiap beberapa hari dilakukan oleh team Amatha, sekaligus menunggu klaim dari pihak asuransi            |
| 3  |                | 5002231312    | ANISA                  | 2,609,096.00   | Pedagang               | Penjualan sedang sepi                      | Pendekatan secara kekeluargaan dan kunjungan setiap beberapa hari dilakukan oleh team Amatha, sekaligus menunggu klaim dari pihak asuransi            |
| 4  |                | 5002231334    | MEGAWATI               | 2,174,244.00   | Petani                 | Hasil panen menurun                        | Pendekatan secara kekeluargaan dan kunjungan setiap beberapa hari dilakukan oleh team Amatha, sekaligus menunggu klaim dari pihak asuransi            |
| 5  |                | 5002231338    | SOPIAH                 | 2,174,244.00   | Pedagang               | Penjualan sedang sepi                      | Pendekatan secara kekeluargaan dan kunjungan setiap beberapa hari dilakukan oleh team Amatha, sekaligus menunggu klaim dari pihak asuransi            |
| 6  |                | 5002231373    | ELIDA                  | 3,006,829.00   | Petani                 | Hasil panen menurun                        | Pendekatan secara kekeluargaan dan kunjungan setiap beberapa hari dilakukan oleh team Amatha, sekaligus menunggu klaim dari pihak asuransi            |
| 7  |                | 5003201026    | NI LUH SRI EKARINI     | 322,441,800.00 | PNS                    | Gaji yang seharusnya disetorkan untuk pemb | Pendekatan secara kekeluargaan dengan mengunjungi debitur setiap hari agar debitur membayar tunggakan angsurannya dan debitur komitmen untuk setor 1x |
| 8  |                | 5003231304    | YULI HEFNI             | 3,415,428.00   | Petani                 | Hasil panen menurun                        | Pendekatan secara kekeluargaan dan kunjungan setiap beberapa hari dilakukan oleh team Amatha, sekaligus menunggu klaim dari pihak asuransi            |
| 9  |                | 5003231332    | DARNIWATY PASARIBU     | 2,593,122.00   | Pedagang               | Penjualan sedang sepi                      | Pendekatan secara kekeluargaan dan kunjungan setiap beberapa hari dilakukan oleh team Amatha, sekaligus menunggu klaim dari pihak asuransi            |
| 10 |                | 5003231348    | YUSNITA                | 3,415,428.00   | Pedagang               | Penjualan sedang sepi                      | Pendekatan secara kekeluargaan dan kunjungan setiap beberapa hari dilakukan oleh team Amatha, sekaligus menunggu klaim dari pihak asuransi            |
| 11 |                | 5003231607    | EMMA MALINI NASUTION   | 4,098,516.00   | Pengolahan Hasil Bumi  | Hasil panen menurun                        | Pendekatan secara kekeluargaan dan kunjungan setiap beberapa hari dilakukan oleh team Amatha, sekaligus menunggu klaim dari pihak asuransi            |
| 12 |                | 5004231399    | PEBRI YANTI            | 4,582,781.00   | Petani                 | Hasil panen menurun                        | Pendekatan secara kekeluargaan dan kunjungan setiap beberapa hari dilakukan oleh team Amatha, sekaligus menunggu klaim dari pihak asuransi            |
| 13 |                | 5009181042-03 | I PUTU AGUS SUTARMA    | 309,375,000.00 | Pasang Instalansi Wifi | Hasil usaha sedang sepi                    | Jadw al penetapan lelang dari KPKNL singaraja tanggal 12 Desember 2023  |
| 14 |                | 5010130914    | DEWA PUTU CANDRANATA   | 1,544,800.00   | Pedagang               | Penjualan sedang sepi                      | Pendekatan secara kekeluargaan dan kunjungan setiap beberapa hari dilakukan oleh team Amatha, sekaligus menunggu klaim dari pihak asuransi            |
| 15 |                | 5012221347    | SITI HAJAR             | 1,956,828.00   | Pedagang               | Penjualan sedang sepi                      | Pendekatan secara kekeluargaan dan kunjungan setiap beberapa hari dilakukan oleh team Amatha, sekaligus menunggu klaim dari pihak asuransi            |
| 16 |                | 5012221354    | OPIS                   | 2,245,220.00   | Pedagang               | Penjualan sedang sepi                      | Pendekatan secara kekeluargaan dan kunjungan setiap beberapa hari dilakukan oleh team Amatha, sekaligus menunggu klaim dari pihak asuransi            |
| 17 |                | 5012221369    | ENY MARYANTI           | 1,849,009.00   | Petani                 | Hasil panen menurun                        | Pendekatan secara kekeluargaan dan kunjungan setiap beberapa hari dilakukan oleh team Amatha, sekaligus menunggu klaim dari pihak asuransi            |
| 18 |                | 5012221393    | RUSNI                  | 1,328,909.00   | Pedagang               | Penjualan sedang sepi                      | Pendekatan secara kekeluargaan dan kunjungan setiap beberapa hari dilakukan oleh team Amatha, sekaligus menunggu klaim dari pihak asuransi            |
| 19 |                | 5012313129    | SINAR                  | 2,174,244.00   | Pedagang               | Penjualan sedang sepi                      | Pendekatan secara kekeluargaan dan kunjungan setiap beberapa hari dilakukan oleh team Amatha, sekaligus menunggu klaim dari pihak asuransi            |
| 20 |                | 5012313159    | ZIRAH                  | 2,174,244.00   | Pedagang               | Penjualan sedang sepi                      | Pendekatan secara kekeluargaan dan kunjungan setiap beberapa hari dilakukan oleh team Amatha, sekaligus menunggu klaim dari pihak asuransi            |
| 21 |                | 5012313289    | LASMI                  | 2,593,122.00   | Pedagang               | Penjualan sedang sepi                      | Pendekatan secara kekeluargaan dan kunjungan setiap beberapa hari dilakukan oleh team Amatha, sekaligus menunggu klaim dari pihak asuransi            |
| 22 |                | 5012313348    | NURYATI                | 3,043,949.00   | Bengkel                | Hasil usaha sedang sepi                    | Pendekatan secara kekeluargaan dan kunjungan setiap beberapa hari dilakukan oleh team Amatha, sekaligus menunggu klaim dari pihak asuransi            |
| 23 |                | 5012313470    | RAULI HOTMAITA SIMBOLO | 2,593,122.00   | Petani                 | Hasil panen menurun                        | Pendekatan secara kekeluargaan dan kunjungan setiap beberapa hari dilakukan oleh team Amatha, sekaligus menunggu klaim dari pihak asuransi            |
| 24 |                | 5012313515    | HASMIAH                | 3,111,749.00   | Pedagang               | Penjualan sedang sepi                      | Pendekatan secara kekeluargaan dan kunjungan setiap beberapa hari dilakukan oleh team Amatha, sekaligus menunggu klaim dari pihak asuransi            |

|    |            |                   |              |               |                         |  |
|----|------------|-------------------|--------------|---------------|-------------------------|--|
| 25 | 5012313518 | NURAENI           | 2,174,244.00 | Pedagang      | Penjualan sedang sepi   | Pendekatan secara kekeluargaan dan kunjungan setiap beberapa hari dilakukan oleh team Amatha, sekaligus menunggu klaim dari pihak asuransi |
| 26 | 5012313552 | ERFINA            | 1,956,828.00 | Pedagang      | Penjualan sedang sepi   | Pendekatan secara kekeluargaan dan kunjungan setiap beberapa hari dilakukan oleh team Amatha, sekaligus menunggu klaim dari pihak asuransi |
| 27 | 5012313624 | MISLIDAR          | 2,593,122.00 | Pedagang      | Penjualan sedang sepi   | Pendekatan secara kekeluargaan dan kunjungan setiap beberapa hari dilakukan oleh team Amatha, sekaligus menunggu klaim dari pihak asuransi |
| 28 | 5012313687 | LISTIANI          | 2,593,122.00 | Peternak      | Penjualan sedang sepi   | Pendekatan secara kekeluargaan dan kunjungan setiap beberapa hari dilakukan oleh team Amatha, sekaligus menunggu klaim dari pihak asuransi |
| 29 | 5012313721 | NURUL ZUNIATUN    | 2,174,244.00 | Pedagang      | Penjualan sedang sepi   | Pendekatan secara kekeluargaan dan kunjungan setiap beberapa hari dilakukan oleh team Amatha, sekaligus menunggu klaim dari pihak asuransi |
| 30 | 5012313779 | SRI SUNARTI       | 1,739,400.00 | Petani        | Hasil panen menurun     | Pendekatan secara kekeluargaan dan kunjungan setiap beberapa hari dilakukan oleh team Amatha, sekaligus menunggu klaim dari pihak asuransi |
| 31 | 5022313142 | PIPIN SEPTIARA    | 2,593,122.00 | Pedagang      | Penjualan sedang sepi   | Pendekatan secara kekeluargaan dan kunjungan setiap beberapa hari dilakukan oleh team Amatha, sekaligus menunggu klaim dari pihak asuransi |
| 32 | 5022313143 | SITI RUKMINI      | 3,006,829.00 | Pedagang      | Penjualan sedang sepi   | Pendekatan secara kekeluargaan dan kunjungan setiap beberapa hari dilakukan oleh team Amatha, sekaligus menunggu klaim dari pihak asuransi |
| 33 | 5022313144 | MUSTIKA           | 2,593,122.00 | Bengkel       | Hasil usaha sedang sepi | Pendekatan secara kekeluargaan dan kunjungan setiap beberapa hari dilakukan oleh team Amatha, sekaligus menunggu klaim dari pihak asuransi |
| 34 | 5022313248 | YONA KAMELA PUTRI | 3,111,749.00 | Make Up Artis | Hasil usaha sedang sepi | Pendekatan secara kekeluargaan dan kunjungan setiap beberapa hari dilakukan oleh team Amatha, sekaligus menunggu klaim dari pihak asuransi |
| 35 | 5022313253 | LISNA WATI        | 3,111,749.00 | Petani        | Hasil panen menurun     | Pendekatan secara kekeluargaan dan kunjungan setiap beberapa hari dilakukan oleh team Amatha, sekaligus menunggu klaim dari pihak asuransi |
| 36 | 5022313341 | ARYANINGSIH       | 2,074,502.00 | Pedagang      | Penjualan sedang sepi   | Pendekatan secara kekeluargaan dan kunjungan setiap beberapa hari dilakukan oleh team Amatha, sekaligus menunggu klaim dari pihak asuransi |
| 37 | 5022313373 | GUSTINI           | 2,593,122.00 | Pedagang      | Penjualan sedang sepi   | Pendekatan secara kekeluargaan dan kunjungan setiap beberapa hari dilakukan oleh team Amatha, sekaligus menunggu klaim dari pihak asuransi |
| 38 | 5022313455 | SUSANTI           | 3,111,749.00 | Pedagang      | Penjualan sedang sepi   | Pendekatan secara kekeluargaan dan kunjungan setiap beberapa hari dilakukan oleh team Amatha, sekaligus menunggu klaim dari pihak asuransi |
| 39 | 5022313548 | RINA              | 3,006,829.00 | Pedagang      | Penjualan sedang sepi   | Pendekatan secara kekeluargaan dan kunjungan setiap beberapa hari dilakukan oleh team Amatha, sekaligus menunggu klaim dari pihak asuransi |
| 40 | 5022313550 | MONIRA SUDIRMAN   | 2,593,122.00 | Pedagang      | Penjualan sedang sepi   | Pendekatan secara kekeluargaan dan kunjungan setiap beberapa hari dilakukan oleh team Amatha, sekaligus menunggu klaim dari pihak asuransi |
| 41 | 5022313584 | NURHALIMAH        | 5,412,296.00 | Pedagang      | Penjualan sedang sepi   | Pendekatan secara kekeluargaan dan kunjungan setiap beberapa hari dilakukan oleh team Amatha, sekaligus menunggu klaim dari pihak asuransi |
| 42 | 5022313625 | BOINAH            | 3,307,513.00 | Petani        | Hasil panen menurun     | Pendekatan secara kekeluargaan dan kunjungan setiap beberapa hari dilakukan oleh team Amatha, sekaligus menunggu klaim dari pihak asuransi |
| 43 | 5032313138 | FITRIANI RUSTANG  | 3,608,197.00 | Pedagang      | Penjualan sedang sepi   | Pendekatan secara kekeluargaan dan kunjungan setiap beberapa hari dilakukan oleh team Amatha, sekaligus menunggu klaim dari pihak asuransi |
| 44 | 5032313151 | MASWATI           | 4,810,929.00 | Pedagang      | Penjualan sedang sepi   | Pendekatan secara kekeluargaan dan kunjungan setiap beberapa hari dilakukan oleh team Amatha, sekaligus menunggu klaim dari pihak asuransi |
| 45 | 5042313100 | TRI JULI YANTI    | 3,818,983.00 | Petani        | Hasil panen menurun     | Pendekatan secara kekeluargaan dan kunjungan setiap beberapa hari dilakukan oleh team Amatha, sekaligus menunggu klaim dari pihak asuransi |
| 46 | 5052313201 | FERA WATI         | 5,904,580.00 | Pedagang      | Penjualan sedang sepi   | Pendekatan secara kekeluargaan dan kunjungan setiap beberapa hari dilakukan oleh team Amatha, sekaligus menunggu klaim dari pihak asuransi |
| 47 | 5052313219 | HAYUN M           | 3,818,983.00 | Petani        | Hasil panen menurun     | Pendekatan secara kekeluargaan dan kunjungan setiap beberapa hari dilakukan oleh team Amatha, sekaligus menunggu klaim dari pihak asuransi |
| 48 | 5052313272 | SRIYANI           | 4,582,781.00 | Peternak      | Penjualan sedang sepi   | Pendekatan secara kekeluargaan dan kunjungan setiap beberapa hari dilakukan oleh team Amatha, sekaligus menunggu klaim dari pihak asuransi |
| 49 | 5052313334 | JUM               | 4,582,781.00 | Pedagang      | Penjualan sedang sepi   | Pendekatan secara kekeluargaan dan kunjungan setiap beberapa hari dilakukan oleh team Amatha, sekaligus menunggu klaim dari pihak asuransi |
| 50 | 5122213107 | RESTIA YONENDA    | 534,862.00   | Pedagang      | Penjualan sedang sepi   | Pendekatan secara kekeluargaan dan kunjungan setiap beberapa hari dilakukan oleh team Amatha, sekaligus menunggu klaim dari pihak asuransi |

|    |            |                      |              |          |                       |  |
|----|------------|----------------------|--------------|----------|-----------------------|--|
| 51 | 5122213140 | SURMA                | 1,320,715.00 | Petani   | Hasil panen menurun   | Pendekatan secara kekeluargaan dan kunjungan setiap beberapa hari dilakukan oleh team Amatha, sekaligus menunggu klaim dari pihak asuransi |
| 52 | 5122213141 | SEFTIANA             | 1,584,862.00 | Pedagang | Penjualan sedang sepi | Pendekatan secara kekeluargaan dan kunjungan setiap beberapa hari dilakukan oleh team Amatha, sekaligus menunggu klaim dari pihak asuransi |
| 53 | 5122213173 | SUSILAWATI           | 2,174,244.00 | Pedagang | Penjualan sedang sepi | Pendekatan secara kekeluargaan dan kunjungan setiap beberapa hari dilakukan oleh team Amatha, sekaligus menunggu klaim dari pihak asuransi |
| 54 | 5122213180 | SURANI               | 1,739,400.00 | Pedagang | Penjualan sedang sepi | Pendekatan secara kekeluargaan dan kunjungan setiap beberapa hari dilakukan oleh team Amatha, sekaligus menunggu klaim dari pihak asuransi |
| 55 | 5122213186 | DAHLIA               | 1,750,130.00 | Pedagang | Penjualan sedang sepi | Pendekatan secara kekeluargaan dan kunjungan setiap beberapa hari dilakukan oleh team Amatha, sekaligus menunggu klaim dari pihak asuransi |
| 56 | 5122213195 | NURHAYANI            | 1,750,130.00 | Pedagang | Penjualan sedang sepi | Pendekatan secara kekeluargaan dan kunjungan setiap beberapa hari dilakukan oleh team Amatha, sekaligus menunggu klaim dari pihak asuransi |
| 57 | 5122213206 | DESI PURNAMA SIREGAR | 885,932.00   | Pedagang | Penjualan sedang sepi | Pendekatan secara kekeluargaan dan kunjungan setiap beberapa hari dilakukan oleh team Amatha, sekaligus menunggu klaim dari pihak asuransi |
| 58 | 5122213207 | SAPUTRI YANI         | 885,932.00   | Pedagang | Penjualan sedang sepi | Pendekatan secara kekeluargaan dan kunjungan setiap beberapa hari dilakukan oleh team Amatha, sekaligus menunggu klaim dari pihak asuransi |
| 59 | 5122213228 | SARINGAH             | 1,750,130.00 | Pedagang | Penjualan sedang sepi | Pendekatan secara kekeluargaan dan kunjungan setiap beberapa hari dilakukan oleh team Amatha, sekaligus menunggu klaim dari pihak asuransi |
| 60 | 5122213233 | TUTI ANDRIANI        | 2,174,244.00 | Pedagang | Penjualan sedang sepi | Pendekatan secara kekeluargaan dan kunjungan setiap beberapa hari dilakukan oleh team Amatha, sekaligus menunggu klaim dari pihak asuransi |
| 61 | 5122213246 | ROHANI DG JINNE      | 3,478,794.00 | Pedagang | Penjualan sedang sepi | Pendekatan secara kekeluargaan dan kunjungan setiap beberapa hari dilakukan oleh team Amatha, sekaligus menunggu klaim dari pihak asuransi |
| 62 | 5122213268 | ERLINA               | 1,063,123.00 | Petani   | Hasil panen menurun   | Pendekatan secara kekeluargaan dan kunjungan setiap beberapa hari dilakukan oleh team Amatha, sekaligus menunggu klaim dari pihak asuransi |
| 63 | 5122213269 | ROSNA                | 534,862.00   | Petani   | Hasil panen menurun   | Pendekatan secara kekeluargaan dan kunjungan setiap beberapa hari dilakukan oleh team Amatha, sekaligus menunggu klaim dari pihak asuransi |
| 64 | 5122213272 | EKAWATI              | 2,174,244.00 | Pedagang | Penjualan sedang sepi | Pendekatan secara kekeluargaan dan kunjungan setiap beberapa hari dilakukan oleh team Amatha, sekaligus menunggu klaim dari pihak asuransi |
| 65 | 5122213278 | SENDONG              | 3,478,794.00 | Pedagang | Penjualan sedang sepi | Pendekatan secara kekeluargaan dan kunjungan setiap beberapa hari dilakukan oleh team Amatha, sekaligus menunggu klaim dari pihak asuransi |
| 66 | 5122213288 | HJ SYAMSI AH         | 1,320,715.00 | Pedagang | Penjualan sedang sepi | Pendekatan secara kekeluargaan dan kunjungan setiap beberapa hari dilakukan oleh team Amatha, sekaligus menunggu klaim dari pihak asuransi |
| 67 | 5122213300 | BERTA RAPPAN         | 2,641,441.00 | Peternak | Penjualan sedang sepi | Pendekatan secara kekeluargaan dan kunjungan setiap beberapa hari dilakukan oleh team Amatha, sekaligus menunggu klaim dari pihak asuransi |
| 68 | 5122213306 | DWI SUSANTI          | 885,932.00   | Peternak | Penjualan sedang sepi | Pendekatan secara kekeluargaan dan kunjungan setiap beberapa hari dilakukan oleh team Amatha, sekaligus menunggu klaim dari pihak asuransi |
| 69 | 5122213308 | TUMINAH              | 1,056,578.00 | Peternak | Penjualan sedang sepi | Pendekatan secara kekeluargaan dan kunjungan setiap beberapa hari dilakukan oleh team Amatha, sekaligus menunggu klaim dari pihak asuransi |
| 70 | 5122213314 | MUAH                 | 885,932.00   | Petani   | Hasil panen menurun   | Pendekatan secara kekeluargaan dan kunjungan setiap beberapa hari dilakukan oleh team Amatha, sekaligus menunggu klaim dari pihak asuransi |
| 71 | 5122213345 | ROBIATI              | 2,100,160.00 | Peternak | Penjualan sedang sepi | Pendekatan secara kekeluargaan dan kunjungan setiap beberapa hari dilakukan oleh team Amatha, sekaligus menunggu klaim dari pihak asuransi |
| 72 | 5122213416 | FITRI ASTUTI         | 2,174,244.00 | Pedagang | Penjualan sedang sepi | Pendekatan secara kekeluargaan dan kunjungan setiap beberapa hari dilakukan oleh team Amatha, sekaligus menunggu klaim dari pihak asuransi |
| 73 | 5122213555 | LISTIORINI           | 1,750,130.00 | Pedagang | Penjualan sedang sepi | Pendekatan secara kekeluargaan dan kunjungan setiap beberapa hari dilakukan oleh team Amatha, sekaligus menunggu klaim dari pihak asuransi |
| 74 | 5122213570 | ASNAWATI             | 2,174,244.00 | Pedagang | Penjualan sedang sepi | Pendekatan secara kekeluargaan dan kunjungan setiap beberapa hari dilakukan oleh team Amatha, sekaligus menunggu klaim dari pihak asuransi |
| 75 | 6005231376 | JUSMANIAR            | 6,492,273.00 | Pedagang | Penjualan sedang sepi | Pendekatan secara kekeluargaan dan kunjungan setiap beberapa hari dilakukan oleh team Amatha, sekaligus menunggu klaim dari pihak asuransi |

|     |    |            |                   |              |                        |                         |   |
|-----|----|------------|-------------------|--------------|------------------------|-------------------------|---|
| 76  |    | 6022313114 | SARI WATI         | 5,123,147.00 | Pedagang               | Penjualan sedang sepi   | Pendekatan secara kekeluargaan dan kunjungan setiap beberapa hari dilakukan oleh team Amarnya, sekaligus menunggu klaim dari pihak asuransi |
| 77  |    | 6022313177 | NIKMATUL LAILIYAH | 2,732,346.00 | Konveksi rumahan       | Penjualan sedang sepi   | Pendekatan secara kekeluargaan dan kunjungan setiap beberapa hari dilakukan oleh team Amarnya, sekaligus menunggu klaim dari pihak asuransi |
| 78  |    | 9001231349 | IDA WATI          | 2,593,122.00 | Budidaya Bibit Tanaman | Hasil panen menurun     | Pendekatan secara kekeluargaan dan kunjungan setiap beberapa hari dilakukan oleh team Amarnya, sekaligus menunggu klaim dari pihak asuransi |
| 79  |    | 9001231376 | MUSLICHAH         | 1,956,828.00 | Pedagang               | Penjualan sedang sepi   | Pendekatan secara kekeluargaan dan kunjungan setiap beberapa hari dilakukan oleh team Amarnya, sekaligus menunggu klaim dari pihak asuransi |
| 80  |    | 9003231340 | HARTINI           | 2,593,122.00 | Petani                 | Hasil panen menurun     | Pendekatan secara kekeluargaan dan kunjungan setiap beberapa hari dilakukan oleh team Amarnya, sekaligus menunggu klaim dari pihak asuransi |
| 81  |    | 9004231313 | FARLINA YURANI    | 3,818,983.00 | Pedagang               | Penjualan sedang sepi   | Pendekatan secara kekeluargaan dan kunjungan setiap beberapa hari dilakukan oleh team Amarnya, sekaligus menunggu klaim dari pihak asuransi |
| 82  |    | 9005231314 | TATI SUMANTI      | 3,818,983.00 | Pedagang               | Penjualan sedang sepi   | Pendekatan secara kekeluargaan dan kunjungan setiap beberapa hari dilakukan oleh team Amarnya, sekaligus menunggu klaim dari pihak asuransi |
| 83  |    | 9006231337 | RUNTI             | 4,217,556.00 | Pedagang               | Penjualan sedang sepi   | Pendekatan secara kekeluargaan dan kunjungan setiap beberapa hari dilakukan oleh team Amarnya, sekaligus menunggu klaim dari pihak asuransi |
| 84  |    | 9006231395 | FEPTANIA          | 4,611,208.00 | Petani                 | Hasil panen menurun     | Pendekatan secara kekeluargaan dan kunjungan setiap beberapa hari dilakukan oleh team Amarnya, sekaligus menunggu klaim dari pihak asuransi |
| 85  |    | 9012221354 | SUMARNI           | 2,275,176.00 | Petani                 | Hasil panen menurun     | Pendekatan secara kekeluargaan dan kunjungan setiap beberapa hari dilakukan oleh team Amarnya, sekaligus menunggu klaim dari pihak asuransi |
| 86  |    | 9012221368 | DJUMIATUN         | 2,174,244.00 | Pedagang               | Penjualan sedang sepi   | Pendekatan secara kekeluargaan dan kunjungan setiap beberapa hari dilakukan oleh team Amarnya, sekaligus menunggu klaim dari pihak asuransi |
| 87  |    | 9012221369 | SULASMI           | 1,739,400.00 | Pedagang               | Penjualan sedang sepi   | Pendekatan secara kekeluargaan dan kunjungan setiap beberapa hari dilakukan oleh team Amarnya, sekaligus menunggu klaim dari pihak asuransi |
| 88  | KL | 9012221386 | NUR HIKMAH        | 3,913,645.00 | Pengrajin              | Hasil usaha sedang sepi | Pendekatan secara kekeluargaan dan kunjungan setiap beberapa hari dilakukan oleh team Amarnya, sekaligus menunggu klaim dari pihak asuransi |
| 89  |    | 9012313105 | NURMAITA          | 2,609,096.00 | Petani                 | Hasil panen menurun     | Pendekatan secara kekeluargaan dan kunjungan setiap beberapa hari dilakukan oleh team Amarnya, sekaligus menunggu klaim dari pihak asuransi |
| 90  |    | 9012313134 | NURIDA            | 4,148,999.00 | Pedagang               | Penjualan sedang sepi   | Pendekatan secara kekeluargaan dan kunjungan setiap beberapa hari dilakukan oleh team Amarnya, sekaligus menunggu klaim dari pihak asuransi |
| 91  |    | 9012313239 | DG TAYU           | 1,739,400.00 | Petani                 | Hasil panen menurun     | Pendekatan secara kekeluargaan dan kunjungan setiap beberapa hari dilakukan oleh team Amarnya, sekaligus menunggu klaim dari pihak asuransi |
| 92  |    | 9012313249 | MAISALAMAH        | 2,391,670.00 | Daur Ulang             | Hasil usaha sedang sepi | Pendekatan secara kekeluargaan dan kunjungan setiap beberapa hari dilakukan oleh team Amarnya, sekaligus menunggu klaim dari pihak asuransi |
| 93  |    | 9012313261 | MINI              | 2,174,244.00 | Pedagang               | Penjualan sedang sepi   | Pendekatan secara kekeluargaan dan kunjungan setiap beberapa hari dilakukan oleh team Amarnya, sekaligus menunggu klaim dari pihak asuransi |
| 94  |    | 9012313267 | SUWARNI           | 2,609,096.00 | Pedagang               | Penjualan sedang sepi   | Pendekatan secara kekeluargaan dan kunjungan setiap beberapa hari dilakukan oleh team Amarnya, sekaligus menunggu klaim dari pihak asuransi |
| 95  |    | 9012313374 | SURIYAH           | 2,174,244.00 | Petani                 | Hasil panen menurun     | Pendekatan secara kekeluargaan dan kunjungan setiap beberapa hari dilakukan oleh team Amarnya, sekaligus menunggu klaim dari pihak asuransi |
| 96  |    | 9012313430 | SUTINI            | 1,739,400.00 | Peternak               | Penjualan sedang sepi   | Pendekatan secara kekeluargaan dan kunjungan setiap beberapa hari dilakukan oleh team Amarnya, sekaligus menunggu klaim dari pihak asuransi |
| 97  |    | 9012313456 | NURMIATIN         | 1,739,400.00 | Peternak               | Penjualan sedang sepi   | Pendekatan secara kekeluargaan dan kunjungan setiap beberapa hari dilakukan oleh team Amarnya, sekaligus menunggu klaim dari pihak asuransi |
| 98  |    | 9022313107 | EFNITA SUSANTI    | 3,608,197.00 | Petani                 | Hasil panen menurun     | Pendekatan secara kekeluargaan dan kunjungan setiap beberapa hari dilakukan oleh team Amarnya, sekaligus menunggu klaim dari pihak asuransi |
| 99  |    | 9022313121 | LESMA YENI        | 3,006,829.00 | Pedagang               | Penjualan sedang sepi   | Pendekatan secara kekeluargaan dan kunjungan setiap beberapa hari dilakukan oleh team Amarnya, sekaligus menunggu klaim dari pihak asuransi |
| 100 |    | 9022313151 | NURAINI           | 3,006,829.00 | Pedagang               | Penjualan sedang sepi   | Pendekatan secara kekeluargaan dan kunjungan setiap beberapa hari dilakukan oleh team Amarnya, sekaligus menunggu klaim dari pihak asuransi |

|     |            |                       |              |               |                         |   |
|-----|------------|-----------------------|--------------|---------------|-------------------------|---|
| 101 | 9022313206 | NGATEMI               | 2,593,122.00 | Peternak      | Penjualan sedang sepi   | Pendekatan secara kekeluargaan dan kunjungan setiap beberapa hari dilakukan oleh team Amarnya, sekaligus menunggu klaim dari pihak asuransi |
| 102 | 9022313209 | ZULFITRI              | 2,593,122.00 | Petani        | Hasil panen menurun     | Pendekatan secara kekeluargaan dan kunjungan setiap beberapa hari dilakukan oleh team Amarnya, sekaligus menunggu klaim dari pihak asuransi |
| 103 | 9022313337 | RISMA                 | 3,006,829.00 | Pedagang      | Penjualan sedang sepi   | Pendekatan secara kekeluargaan dan kunjungan setiap beberapa hari dilakukan oleh team Amarnya, sekaligus menunggu klaim dari pihak asuransi |
| 104 | 9022313342 | FITRIANI              | 3,006,829.00 | Pedagang      | Penjualan sedang sepi   | Pendekatan secara kekeluargaan dan kunjungan setiap beberapa hari dilakukan oleh team Amarnya, sekaligus menunggu klaim dari pihak asuransi |
| 105 | 9022313433 | NURLELA               | 3,111,749.00 | Pedagang      | Penjualan sedang sepi   | Pendekatan secara kekeluargaan dan kunjungan setiap beberapa hari dilakukan oleh team Amarnya, sekaligus menunggu klaim dari pihak asuransi |
| 106 | 9032313104 | SUCI PURNAMA SARI     | 3,608,197.00 | Petani        | Hasil panen menurun     | Pendekatan secara kekeluargaan dan kunjungan setiap beberapa hari dilakukan oleh team Amarnya, sekaligus menunggu klaim dari pihak asuransi |
| 107 | 9032313155 | KARSIDA DG KENNA      | 4,781,603.00 | Pedagang      | Penjualan sedang sepi   | Pendekatan secara kekeluargaan dan kunjungan setiap beberapa hari dilakukan oleh team Amarnya, sekaligus menunggu klaim dari pihak asuransi |
| 108 | 9112213382 | SUHAIDA               | 1,584,862.00 | Pedagang      | Penjualan sedang sepi   | Pendekatan secara kekeluargaan dan kunjungan setiap beberapa hari dilakukan oleh team Amarnya, sekaligus menunggu klaim dari pihak asuransi |
| 109 | 9112213383 | SARI LESTARI PRIHATIN | 1,750,130.00 | Pedagang      | Penjualan sedang sepi   | Pendekatan secara kekeluargaan dan kunjungan setiap beberapa hari dilakukan oleh team Amarnya, sekaligus menunggu klaim dari pihak asuransi |
| 110 | 9112213412 | FADILA RAHMI          | 1,320,715.00 | Pedagang      | Penjualan sedang sepi   | Pendekatan secara kekeluargaan dan kunjungan setiap beberapa hari dilakukan oleh team Amarnya, sekaligus menunggu klaim dari pihak asuransi |
| 111 | 9112213413 | AIDA REPELITA         | 534,862.00   | Pedagang      | Penjualan sedang sepi   | Pendekatan secara kekeluargaan dan kunjungan setiap beberapa hari dilakukan oleh team Amarnya, sekaligus menunggu klaim dari pihak asuransi |
| 112 | 9112213414 | NEVRA DEWITA          | 1,584,862.00 | Pedagang      | Penjualan sedang sepi   | Pendekatan secara kekeluargaan dan kunjungan setiap beberapa hari dilakukan oleh team Amarnya, sekaligus menunggu klaim dari pihak asuransi |
| 113 | 9112213419 | IRNAWATI              | 2,609,096.00 | Pedagang      | Penjualan sedang sepi   | Pendekatan secara kekeluargaan dan kunjungan setiap beberapa hari dilakukan oleh team Amarnya, sekaligus menunggu klaim dari pihak asuransi |
| 114 | 9112213444 | MARSINAH              | 1,750,130.00 | Peternak      | Penjualan sedang sepi   | Pendekatan secara kekeluargaan dan kunjungan setiap beberapa hari dilakukan oleh team Amarnya, sekaligus menunggu klaim dari pihak asuransi |
| 115 | 9112213464 | MARINI SILVIA         | 1,750,130.00 | Make Up Artis | Hasil usaha sedang sepi | Pendekatan secara kekeluargaan dan kunjungan setiap beberapa hari dilakukan oleh team Amarnya, sekaligus menunggu klaim dari pihak asuransi |
| 116 | 9112213470 | RAMLAH                | 885,932.00   | Petani        | Hasil panen menurun     | Pendekatan secara kekeluargaan dan kunjungan setiap beberapa hari dilakukan oleh team Amarnya, sekaligus menunggu klaim dari pihak asuransi |
| 117 | 9112213471 | RISMAYANTI            | 1,584,862.00 | Pedagang      | Penjualan sedang sepi   | Pendekatan secara kekeluargaan dan kunjungan setiap beberapa hari dilakukan oleh team Amarnya, sekaligus menunggu klaim dari pihak asuransi |
| 118 | 9112213477 | KISWATI               | 1,584,862.00 | Pedagang      | Penjualan sedang sepi   | Pendekatan secara kekeluargaan dan kunjungan setiap beberapa hari dilakukan oleh team Amarnya, sekaligus menunggu klaim dari pihak asuransi |
| 119 | 9112213479 | KUMINI                | 1,584,862.00 | Pedagang      | Penjualan sedang sepi   | Pendekatan secara kekeluargaan dan kunjungan setiap beberapa hari dilakukan oleh team Amarnya, sekaligus menunggu klaim dari pihak asuransi |
| 120 | 9112213481 | SAPARIYAH             | 534,862.00   | Petani        | Hasil panen menurun     | Pendekatan secara kekeluargaan dan kunjungan setiap beberapa hari dilakukan oleh team Amarnya, sekaligus menunggu klaim dari pihak asuransi |
| 121 | 9112213485 | HUSNUL KHOTIMAH       | 2,174,244.00 | Pedagang      | Penjualan sedang sepi   | Pendekatan secara kekeluargaan dan kunjungan setiap beberapa hari dilakukan oleh team Amarnya, sekaligus menunggu klaim dari pihak asuransi |
| 122 | 9112213496 | NUR AINI              | 1,320,715.00 | Pedagang      | Penjualan sedang sepi   | Pendekatan secara kekeluargaan dan kunjungan setiap beberapa hari dilakukan oleh team Amarnya, sekaligus menunggu klaim dari pihak asuransi |
| 123 | 9112213520 | DEWI RAHMAWATI        | 1,956,828.00 | Pedagang      | Penjualan sedang sepi   | Pendekatan secara kekeluargaan dan kunjungan setiap beberapa hari dilakukan oleh team Amarnya, sekaligus menunggu klaim dari pihak asuransi |
| 124 | 9112213521 | ROMIYATI              | 2,174,244.00 | Pedagang      | Penjualan sedang sepi   | Pendekatan secara kekeluargaan dan kunjungan setiap beberapa hari dilakukan oleh team Amarnya, sekaligus menunggu klaim dari pihak asuransi |
| 125 | 8001231387 | WARNITA               | 2,174,244.00 | Petani        | Hasil panen menurun     | Pendekatan secara kekeluargaan dan kunjungan setiap beberapa hari dilakukan oleh team Amarnya, sekaligus menunggu klaim dari pihak asuransi |

|     |    |            |                   |              |                    |                         |  |
|-----|----|------------|-------------------|--------------|--------------------|-------------------------|--|
| 126 |    | 8002231302 | MISBA             | 3,006,829.00 | Pedagang           | Penjualan sedang sepi   | Pendekatan secara kekeluargaan dan kunjungan setiap beberapa hari dilakukan oleh team Amatha, sekaligus menunggu klaim dari pihak asuransi |
| 127 |    | 8002231303 | DARNA             | 3,006,829.00 | Pedagang           | Penjualan sedang sepi   | Pendekatan secara kekeluargaan dan kunjungan setiap beberapa hari dilakukan oleh team Amatha, sekaligus menunggu klaim dari pihak asuransi |
| 128 |    | 8002231305 | NURJANNA          | 3,006,829.00 | Pedagang           | Penjualan sedang sepi   | Pendekatan secara kekeluargaan dan kunjungan setiap beberapa hari dilakukan oleh team Amatha, sekaligus menunggu klaim dari pihak asuransi |
| 129 |    | 8002231394 | SURTI RAPPE       | 2,593,122.00 | Pedagang           | Penjualan sedang sepi   | Pendekatan secara kekeluargaan dan kunjungan setiap beberapa hari dilakukan oleh team Amatha, sekaligus menunggu klaim dari pihak asuransi |
| 130 |    | 8004231362 | MARDIANIS         | 4,781,603.00 | Pedagang           | Penjualan sedang sepi   | Pendekatan secara kekeluargaan dan kunjungan setiap beberapa hari dilakukan oleh team Amatha, sekaligus menunggu klaim dari pihak asuransi |
| 131 |    | 8004231366 | WANNI             | 3,415,428.00 | Pedagang           | Penjualan sedang sepi   | Pendekatan secara kekeluargaan dan kunjungan setiap beberapa hari dilakukan oleh team Amatha, sekaligus menunggu klaim dari pihak asuransi |
| 132 |    | 8004231382 | NURLENI           | 4,781,603.00 | Pedagang           | Penjualan sedang sepi   | Pendekatan secara kekeluargaan dan kunjungan setiap beberapa hari dilakukan oleh team Amatha, sekaligus menunggu klaim dari pihak asuransi |
| 133 |    | 8005231304 | KURNIAWATI        | 6,492,273.00 | Pedagang           | Penjualan sedang sepi   | Pendekatan secara kekeluargaan dan kunjungan setiap beberapa hari dilakukan oleh team Amatha, sekaligus menunggu klaim dari pihak asuransi |
| 134 |    | 8005231383 | VIA SOVIANTI      | 6,110,374.00 | Penjual Mebel Kayu | Penjualan sedang sepi   | Pendekatan secara kekeluargaan dan kunjungan setiap beberapa hari dilakukan oleh team Amatha, sekaligus menunggu klaim dari pihak asuransi |
| 135 |    | 8006231339 | MISDIARNI         | 5,904,580.00 | Petani             | Hasil panen menurun     | Pendekatan secara kekeluargaan dan kunjungan setiap beberapa hari dilakukan oleh team Amatha, sekaligus menunggu klaim dari pihak asuransi |
| 136 |    | 8006231386 | ESTI WINARSIH     | 4,217,556.00 | Peternak           | Penjualan sedang sepi   | Pendekatan secara kekeluargaan dan kunjungan setiap beberapa hari dilakukan oleh team Amatha, sekaligus menunggu klaim dari pihak asuransi |
| 137 |    | 8012221303 | HANI HAIRANI      | 534,862.00   | Pedagang           | Penjualan sedang sepi   | Pendekatan secara kekeluargaan dan kunjungan setiap beberapa hari dilakukan oleh team Amatha, sekaligus menunggu klaim dari pihak asuransi |
| 138 |    | 8012221316 | MELATI SITANGGANG | 445,714.00   | Pedagang           | Penjualan sedang sepi   | Pendekatan secara kekeluargaan dan kunjungan setiap beberapa hari dilakukan oleh team Amatha, sekaligus menunggu klaim dari pihak asuransi |
| 139 | KL | 8012221321 | WIDIA OKTASARI    | 3,043,949.00 | Pedagang           | Penjualan sedang sepi   | Pendekatan secara kekeluargaan dan kunjungan setiap beberapa hari dilakukan oleh team Amatha, sekaligus menunggu klaim dari pihak asuransi |
| 140 |    | 8012221322 | ANITA PERMATA     | 2,174,244.00 | Peternak           | Penjualan sedang sepi   | Pendekatan secara kekeluargaan dan kunjungan setiap beberapa hari dilakukan oleh team Amatha, sekaligus menunggu klaim dari pihak asuransi |
| 141 |    | 8012221324 | SURATI            | 1,750,130.00 | Peternak           | Penjualan sedang sepi   | Pendekatan secara kekeluargaan dan kunjungan setiap beberapa hari dilakukan oleh team Amatha, sekaligus menunggu klaim dari pihak asuransi |
| 142 |    | 8012221355 | NURWATI J         | 3,913,645.00 | Pedagang           | Penjualan sedang sepi   | Pendekatan secara kekeluargaan dan kunjungan setiap beberapa hari dilakukan oleh team Amatha, sekaligus menunggu klaim dari pihak asuransi |
| 143 |    | 8012221356 | RUMIYANAH         | 1,320,715.00 | Peternak           | Penjualan sedang sepi   | Pendekatan secara kekeluargaan dan kunjungan setiap beberapa hari dilakukan oleh team Amatha, sekaligus menunggu klaim dari pihak asuransi |
| 144 |    | 8012221357 | SULASTRI          | 1,320,715.00 | Pedagang           | Penjualan sedang sepi   | Pendekatan secara kekeluargaan dan kunjungan setiap beberapa hari dilakukan oleh team Amatha, sekaligus menunggu klaim dari pihak asuransi |
| 145 |    | 8012221358 | ALMIAH SAROH      | 1,320,715.00 | Pedagang           | Penjualan sedang sepi   | Pendekatan secara kekeluargaan dan kunjungan setiap beberapa hari dilakukan oleh team Amatha, sekaligus menunggu klaim dari pihak asuransi |
| 146 |    | 8012221374 | ERNITA            | 1,240,314.00 | Pedagang           | Penjualan sedang sepi   | Pendekatan secara kekeluargaan dan kunjungan setiap beberapa hari dilakukan oleh team Amatha, sekaligus menunggu klaim dari pihak asuransi |
| 147 |    | 8012221376 | KISMIATI          | 2,377,294.00 | Pedagang           | Penjualan sedang sepi   | Pendekatan secara kekeluargaan dan kunjungan setiap beberapa hari dilakukan oleh team Amatha, sekaligus menunggu klaim dari pihak asuransi |
| 148 |    | 8012221389 | EVA SUSIANTI      | 445,714.00   | Pedagang           | Penjualan sedang sepi   | Pendekatan secara kekeluargaan dan kunjungan setiap beberapa hari dilakukan oleh team Amatha, sekaligus menunggu klaim dari pihak asuransi |
| 149 |    | 8012313117 | ASMIDAR           | 2,174,244.00 | Pedagang           | Penjualan sedang sepi   | Pendekatan secara kekeluargaan dan kunjungan setiap beberapa hari dilakukan oleh team Amatha, sekaligus menunggu klaim dari pihak asuransi |
| 150 |    | 8012313211 | SUFINA            | 2,174,244.00 | Pedagang           | Penjualan sedang sepi   | Pendekatan secara kekeluargaan dan kunjungan setiap beberapa hari dilakukan oleh team Amatha, sekaligus menunggu klaim dari pihak asuransi |
| 151 |    | 8012313258 | YULIANI           | 2,174,244.00 | Pedagang           | Penjualan sedang sepi   | Pendekatan secara kekeluargaan dan kunjungan setiap beberapa hari dilakukan oleh team Amatha, sekaligus menunggu klaim dari pihak asuransi |
| 152 |    | 8012313263 | PONIKEM           | 4,148,999.00 | Bengkel            | Hasil usaha sedang sepi | Pendekatan secara kekeluargaan dan kunjungan setiap beberapa hari dilakukan oleh team Amatha, sekaligus menunggu klaim dari pihak asuransi |

|     |            |                  |              |               |                         |  |
|-----|------------|------------------|--------------|---------------|-------------------------|--|
| 153 | 8012313265 | ASMAH            | 2,852,436.00 | Pedagang      | Penjualan sedang sepi   | Pendekatan secara kekeluargaan dan kunjungan setiap beberapa hari dilakukan oleh team Amatha, sekaligus menunggu klaim dari pihak asuransi |
| 154 | 8012313280 | WINNI YUNIARTI   | 2,074,502.00 | Peternak      | Penjualan sedang sepi   | Pendekatan secara kekeluargaan dan kunjungan setiap beberapa hari dilakukan oleh team Amatha, sekaligus menunggu klaim dari pihak asuransi |
| 155 | 8012313292 | WARSIYEM         | 1,739,400.00 | Pedagang      | Penjualan sedang sepi   | Pendekatan secara kekeluargaan dan kunjungan setiap beberapa hari dilakukan oleh team Amatha, sekaligus menunggu klaim dari pihak asuransi |
| 156 | 8012313318 | EMA SUSANTI      | 2,593,122.00 | Petani        | Hasil panen menurun     | Pendekatan secara kekeluargaan dan kunjungan setiap beberapa hari dilakukan oleh team Amatha, sekaligus menunggu klaim dari pihak asuransi |
| 157 | 8012313333 | AMALIA           | 2,074,502.00 | Pedagang      | Hasil usaha sedang sepi | Pendekatan secara kekeluargaan dan kunjungan setiap beberapa hari dilakukan oleh team Amatha, sekaligus menunggu klaim dari pihak asuransi |
| 158 | 8012313351 | SUGIARTI         | 2,852,436.00 | Petani        | Hasil panen menurun     | Pendekatan secara kekeluargaan dan kunjungan setiap beberapa hari dilakukan oleh team Amatha, sekaligus menunggu klaim dari pihak asuransi |
| 159 | 8012313382 | SAHARI           | 1,744,894.00 | Pedagang      | Penjualan sedang sepi   | Pendekatan secara kekeluargaan dan kunjungan setiap beberapa hari dilakukan oleh team Amatha, sekaligus menunggu klaim dari pihak asuransi |
| 160 | 8012313390 | YULIA EKA PUTRI  | 2,593,122.00 | Pedagang      | Penjualan sedang sepi   | Pendekatan secara kekeluargaan dan kunjungan setiap beberapa hari dilakukan oleh team Amatha, sekaligus menunggu klaim dari pihak asuransi |
| 161 | 8012313420 | DWI HARYANTI     | 2,074,502.00 | Peternak      | Penjualan sedang sepi   | Pendekatan secara kekeluargaan dan kunjungan setiap beberapa hari dilakukan oleh team Amatha, sekaligus menunggu klaim dari pihak asuransi |
| 162 | 8012313488 | KURNIATI         | 1,739,400.00 | Pedagang      | Penjualan sedang sepi   | Pendekatan secara kekeluargaan dan kunjungan setiap beberapa hari dilakukan oleh team Amatha, sekaligus menunggu klaim dari pihak asuransi |
| 163 | 8012313568 | ASDAWATI DJANIHI | 2,174,244.00 | Pedagang      | Penjualan sedang sepi   | Pendekatan secara kekeluargaan dan kunjungan setiap beberapa hari dilakukan oleh team Amatha, sekaligus menunggu klaim dari pihak asuransi |
| 164 | 8022313156 | HALIMAH          | 3,006,829.00 | Petani        | Hasil panen menurun     | Pendekatan secara kekeluargaan dan kunjungan setiap beberapa hari dilakukan oleh team Amatha, sekaligus menunggu klaim dari pihak asuransi |
| 165 | 8022313290 | AYATI            | 3,006,829.00 | Pedagang      | Penjualan sedang sepi   | Pendekatan secara kekeluargaan dan kunjungan setiap beberapa hari dilakukan oleh team Amatha, sekaligus menunggu klaim dari pihak asuransi |
| 166 | 8022313349 | ERNA             | 2,593,122.00 | Pedagang      | Penjualan sedang sepi   | Pendekatan secara kekeluargaan dan kunjungan setiap beberapa hari dilakukan oleh team Amatha, sekaligus menunggu klaim dari pihak asuransi |
| 167 | 8022313490 | NGATINI          | 2,593,122.00 | Pedagang      | Penjualan sedang sepi   | Pendekatan secara kekeluargaan dan kunjungan setiap beberapa hari dilakukan oleh team Amatha, sekaligus menunggu klaim dari pihak asuransi |
| 168 | 8032313100 | ROSILAWATI       | 3,006,829.00 | Pedagang      | Penjualan sedang sepi   | Pendekatan secara kekeluargaan dan kunjungan setiap beberapa hari dilakukan oleh team Amatha, sekaligus menunggu klaim dari pihak asuransi |
| 169 | 8032313113 | PUTRI            | 4,810,929.00 | Peternak      | Penjualan sedang sepi   | Pendekatan secara kekeluargaan dan kunjungan setiap beberapa hari dilakukan oleh team Amatha, sekaligus menunggu klaim dari pihak asuransi |
| 170 | 8032313220 | ORINDA SAPUTRI   | 5,464,687.00 | Petani        | Hasil panen menurun     | Pendekatan secara kekeluargaan dan kunjungan setiap beberapa hari dilakukan oleh team Amatha, sekaligus menunggu klaim dari pihak asuransi |
| 171 | 8112213439 | TARINI           | 885,932.00   | Laundry       | Hasil usaha sedang sepi | Pendekatan secara kekeluargaan dan kunjungan setiap beberapa hari dilakukan oleh team Amatha, sekaligus menunggu klaim dari pihak asuransi |
| 172 | 8112213448 | SUPRE            | 1,320,715.00 | Pedagang      | Penjualan sedang sepi   | Pendekatan secara kekeluargaan dan kunjungan setiap beberapa hari dilakukan oleh team Amatha, sekaligus menunggu klaim dari pihak asuransi |
| 173 | 8112213471 | NURHIDAYAH       | 708,752.00   | Petani        | Hasil panen menurun     | Pendekatan secara kekeluargaan dan kunjungan setiap beberapa hari dilakukan oleh team Amatha, sekaligus menunggu klaim dari pihak asuransi |
| 174 | 8112213486 | IIN NATALIA      | 2,174,244.00 | Pedagang      | Penjualan sedang sepi   | Pendekatan secara kekeluargaan dan kunjungan setiap beberapa hari dilakukan oleh team Amatha, sekaligus menunggu klaim dari pihak asuransi |
| 175 | 8122213103 | MARNIS           | 1,417,495.00 | Petani        | Hasil panen menurun     | Pendekatan secara kekeluargaan dan kunjungan setiap beberapa hari dilakukan oleh team Amatha, sekaligus menunggu klaim dari pihak asuransi |
| 176 | 8122213110 | AGUSTIANI        | 356,578.00   | Pedagang      | Penjualan sedang sepi   | Pendekatan secara kekeluargaan dan kunjungan setiap beberapa hari dilakukan oleh team Amatha, sekaligus menunggu klaim dari pihak asuransi |
| 177 | 8122213113 | NURHAYATI        | 1,056,578.00 | Petani        | Hasil panen menurun     | Pendekatan secara kekeluargaan dan kunjungan setiap beberapa hari dilakukan oleh team Amatha, sekaligus menunggu klaim dari pihak asuransi |
| 178 | 8122213118 | KASMAWATI        | 624,010.00   | Usaha Rumahan | Hasil usaha sedang sepi | Pendekatan secara kekeluargaan dan kunjungan setiap beberapa hari dilakukan oleh team Amatha, sekaligus menunggu klaim dari pihak asuransi |
| 179 | 8122213124 | SRIYATI          | 2,174,244.00 | Peternak      | Penjualan sedang sepi   | Pendekatan secara kekeluargaan dan kunjungan setiap beberapa hari dilakukan oleh team Amatha, sekaligus menunggu klaim dari pihak asuransi |
| 180 | 8122213127 | SITI SUNARTI     | 1,063,123.00 | Pedagang      | Penjualan sedang sepi   | Pendekatan secara kekeluargaan dan kunjungan setiap beberapa hari dilakukan oleh team Amatha, sekaligus menunggu klaim dari pihak asuransi |

|     |    |            |                       |                |                                 |  |  |
|-----|----|------------|-----------------------|----------------|---------------------------------|--|--|
| 181 | KL | 8122213137 | SATTUNIA              | 2,100,160.00   | Pedagang                        | Penjualan sedang sepi                            | Pendekatan secara kekeluargaan dan kunjungan setiap beberapa hari dilakukan oleh team Amatha, sekaligus menunggu klaim dari pihak asuransi |
| 182 |    | 8122213148 | SURNI                 | 1,716,937.00   | Usaha Rumahan                   | Hasil usaha sedang sepi                          | Pendekatan secara kekeluargaan dan kunjungan setiap beberapa hari dilakukan oleh team Amatha, sekaligus menunggu klaim dari pihak asuransi |
| 183 |    | 8122213151 | ELPITA                | 1,417,495.00   | Petani                          | Hasil panen menurun                              | Pendekatan secara kekeluargaan dan kunjungan setiap beberapa hari dilakukan oleh team Amatha, sekaligus menunggu klaim dari pihak asuransi |
| 184 |    | 8122213172 | DESWITA               | 534,862.00     | Pedagang                        | Penjualan sedang sepi                            | Pendekatan secara kekeluargaan dan kunjungan setiap beberapa hari dilakukan oleh team Amatha, sekaligus menunggu klaim dari pihak asuransi |
| 185 |    | 8122213191 | WASRIAH               | 885,932.00     | Petani                          | Hasil panen menurun                              | Pendekatan secara kekeluargaan dan kunjungan setiap beberapa hari dilakukan oleh team Amatha, sekaligus menunggu klaim dari pihak asuransi |
| 186 |    | 8122213200 | MARLINA               | 1,400,110.00   | Pedagang                        | Penjualan sedang sepi                            | Pendekatan secara kekeluargaan dan kunjungan setiap beberapa hari dilakukan oleh team Amatha, sekaligus menunggu klaim dari pihak asuransi |
| 187 |    | 8122213217 | SURATI                | 1,063,123.00   | Pedagang                        | Penjualan sedang sepi                            | Pendekatan secara kekeluargaan dan kunjungan setiap beberapa hari dilakukan oleh team Amatha, sekaligus menunggu klaim dari pihak asuransi |
| 188 |    | 8122213227 | SUNIATI               | 2,450,190.00   | Pedagang                        | Penjualan sedang sepi                            | Pendekatan secara kekeluargaan dan kunjungan setiap beberapa hari dilakukan oleh team Amatha, sekaligus menunggu klaim dari pihak asuransi |
| 189 |    | 8122213251 | SEMI                  | 1,739,400.00   | Pedagang                        | Penjualan sedang sepi                            | Pendekatan secara kekeluargaan dan kunjungan setiap beberapa hari dilakukan oleh team Amatha, sekaligus menunggu klaim dari pihak asuransi |
| 190 |    | 8122213272 | ROSMAICA              | 2,100,160.00   | Pedagang                        | Penjualan sedang sepi                            | Pendekatan secara kekeluargaan dan kunjungan setiap beberapa hari dilakukan oleh team Amatha, sekaligus menunggu klaim dari pihak asuransi |
| 191 |    | 8122213296 | SATRIANI              | 1,956,828.00   | Pedagang                        | Penjualan sedang sepi                            | Pendekatan secara kekeluargaan dan kunjungan setiap beberapa hari dilakukan oleh team Amatha, sekaligus menunggu klaim dari pihak asuransi |
| 192 |    | 8122213301 | LINA                  | 2,609,096.00   | Petani                          | Hasil panen menurun                              | Pendekatan secara kekeluargaan dan kunjungan setiap beberapa hari dilakukan oleh team Amatha, sekaligus menunggu klaim dari pihak asuransi |
| 193 |    | 8122213309 | RISMAYANTI HS         | 2,174,244.00   | Pedagang                        | Penjualan sedang sepi                            | Pendekatan secara kekeluargaan dan kunjungan setiap beberapa hari dilakukan oleh team Amatha, sekaligus menunggu klaim dari pihak asuransi |
| 194 |    | 8122213376 | RIRIN SETIAWATI       | 2,174,244.00   | Peternak                        | Penjualan sedang sepi                            | Pendekatan secara kekeluargaan dan kunjungan setiap beberapa hari dilakukan oleh team Amatha, sekaligus menunggu klaim dari pihak asuransi |
| 195 |    | 8122213378 | DELMIWATI             | 2,179,415.00   | Pedagang                        | Penjualan sedang sepi                            | Pendekatan secara kekeluargaan dan kunjungan setiap beberapa hari dilakukan oleh team Amatha, sekaligus menunggu klaim dari pihak asuransi |
| 196 |    | 8122213380 | SARTIKA               | 2,800,212.00   | Pedagang                        | Penjualan sedang sepi                            | Pendekatan secara kekeluargaan dan kunjungan setiap beberapa hari dilakukan oleh team Amatha, sekaligus menunggu klaim dari pihak asuransi |
| 197 |    | 8122213441 | DARNI                 | 1,400,110.00   | Usaha Rumahan                   | Hasil usaha sedang sepi                          | Pendekatan secara kekeluargaan dan kunjungan setiap beberapa hari dilakukan oleh team Amatha, sekaligus menunggu klaim dari pihak asuransi |
| 198 |    | 8122213444 | SUSY ARIYANI          | 3,630,377.00   | Peternak                        | Penjualan sedang sepi                            | Pendekatan secara kekeluargaan dan kunjungan setiap beberapa hari dilakukan oleh team Amatha, sekaligus menunggu klaim dari pihak asuransi |
| 1   | D  | 5003201009 | MADE SUARDANA         | 195,623,750.00 | PNS                             | Debitur saat ini sudah tidak bekerja dan tidak n | Pendekatan secara kekeluargaan dan masih dalam proses Somasi di Pengadilan Negeri Singaraja  |
| 2   |    | 5007211001 | WAYAN ERLAN SUDARSAN  | 188,082,800.00 | Ex Pegawai PT BPR Indra Candra, | Ybs saat ini belum bekerja                       | Pendekatan secara kekeluargaan agar debitur membayar lebih dari angsuran bulanannya dan debitur masih mengupayakan penjualan aset.         |
| 3   |    | 5008181030 | I MADE SUARJANA MAHAR | 323,189,850.00 | KEPOLISIAN RI                   | Debitur saat ini sudah tidak bekerja dan tidak n | Pendekatan secara kekeluargaan dan melakukan pengiriman somasi ke debitur untuk segera menyelesaikan kewajibannya                          |
| 4   |    | 5011221308 | POPPY MIRSAWATI       | 1,750,130.00   | Pedagang                        | Penjualan sedang sepi                            | Pendekatan secara kekeluargaan dan kunjungan setiap beberapa hari dilakukan oleh team Amatha, sekaligus menunggu klaim dari pihak asuransi |
| 5   |    | 5011221316 | ELY DESVITA           | 1,849,009.00   | Pedagang                        | Penjualan sedang sepi                            | Pendekatan secara kekeluargaan dan kunjungan setiap beberapa hari dilakukan oleh team Amatha, sekaligus menunggu klaim dari pihak asuransi |
| 6   |    | 5011221322 | MAI YULES             | 624,010.00     | Pedagang                        | Penjualan sedang sepi                            | Pendekatan secara kekeluargaan dan kunjungan setiap beberapa hari dilakukan oleh team Amatha, sekaligus menunggu klaim dari pihak asuransi |
| 7   |    | 5011221330 | NURDAYUSNA            | 445,714.00     | Pedagang                        | Penjualan sedang sepi                            | Pendekatan secara kekeluargaan dan kunjungan setiap beberapa hari dilakukan oleh team Amatha, sekaligus menunggu klaim dari pihak asuransi |
| 8   |    | 5011221350 | SUMARNI               | 1,063,123.00   | Pedagang                        | Penjualan sedang sepi                            | Pendekatan secara kekeluargaan dan kunjungan setiap beberapa hari dilakukan oleh team Amatha, sekaligus menunggu klaim dari pihak asuransi |
| 9   |    | 5011221357 | DARMAYENTI            | 534,862.00     | Pedagang                        | Penjualan sedang sepi                            | Pendekatan secara kekeluargaan dan kunjungan setiap beberapa hari dilakukan oleh team Amatha, sekaligus menunggu klaim dari pihak asuransi |
| 10  |    | 5011221361 | RIRIN KUSTANTI        | 1,400,110.00   | Pedagang                        | Penjualan sedang sepi                            | Pendekatan secara kekeluargaan dan kunjungan setiap beberapa hari dilakukan oleh team Amatha, sekaligus menunggu klaim dari pihak asuransi |



|    |            |                      |              |          |                       |  |
|----|------------|----------------------|--------------|----------|-----------------------|--|
| 11 | 5011221366 | INE SANTIA           | 1,063,123.00 | Pedagang | Penjualan sedang sepi | Pendekatan secara kekeluargaan dan kunjungan setiap beberapa hari dilakukan oleh team Amatha, sekaligus menunggu klaim dari pihak asuransi |
| 12 | 5011221367 | GITA PURNAMA SARI    | 1,063,123.00 | Peternak | Penjualan sedang sepi | Pendekatan secara kekeluargaan dan kunjungan setiap beberapa hari dilakukan oleh team Amatha, sekaligus menunggu klaim dari pihak asuransi |
| 13 | 5052313207 | GUSNIDAR             | 7,000,000.00 | Petani   | Hasil panen menurun   | Pendekatan secara kekeluargaan dan kunjungan setiap beberapa hari dilakukan oleh team Amatha, sekaligus menunggu klaim dari pihak asuransi |
| 14 | 5112213107 | WAROKAH              | 1,956,828.00 | Pedagang | Penjualan sedang sepi | Pendekatan secara kekeluargaan dan kunjungan setiap beberapa hari dilakukan oleh team Amatha, sekaligus menunggu klaim dari pihak asuransi |
| 15 | 5112213115 | SATIRAH              | 1,750,130.00 | Pedagang | Penjualan sedang sepi | Pendekatan secara kekeluargaan dan kunjungan setiap beberapa hari dilakukan oleh team Amatha, sekaligus menunggu klaim dari pihak asuransi |
| 16 | 5112213117 | NUR ASIYAH           | 1,320,715.00 | Petani   | Hasil panen menurun   | Pendekatan secara kekeluargaan dan kunjungan setiap beberapa hari dilakukan oleh team Amatha, sekaligus menunggu klaim dari pihak asuransi |
| 17 | 5112213143 | AULIYAH PRADILA      | 885,932.00   | Pedagang | Penjualan sedang sepi | Pendekatan secara kekeluargaan dan kunjungan setiap beberapa hari dilakukan oleh team Amatha, sekaligus menunggu klaim dari pihak asuransi |
| 18 | 5112213144 | HERLITA              | 445,714.00   | Pedagang | Penjualan sedang sepi | Pendekatan secara kekeluargaan dan kunjungan setiap beberapa hari dilakukan oleh team Amatha, sekaligus menunggu klaim dari pihak asuransi |
| 19 | 5112213205 | SITI AMINAH          | 534,862.00   | Pedagang | Penjualan sedang sepi | Pendekatan secara kekeluargaan dan kunjungan setiap beberapa hari dilakukan oleh team Amatha, sekaligus menunggu klaim dari pihak asuransi |
| 20 | 5112213217 | RISMA WATI           | 885,932.00   | Petani   | Hasil panen menurun   | Pendekatan secara kekeluargaan dan kunjungan setiap beberapa hari dilakukan oleh team Amatha, sekaligus menunggu klaim dari pihak asuransi |
| 21 | 5112213240 | NOFITRI YURSAM PUTRI | 708,752.00   | Pedagang | Penjualan sedang sepi | Pendekatan secara kekeluargaan dan kunjungan setiap beberapa hari dilakukan oleh team Amatha, sekaligus menunggu klaim dari pihak asuransi |
| 22 | 5112213249 | FITRA YANTI          | 445,714.00   | Pedagang | Penjualan sedang sepi | Pendekatan secara kekeluargaan dan kunjungan setiap beberapa hari dilakukan oleh team Amatha, sekaligus menunggu klaim dari pihak asuransi |
| 23 | 5112213254 | WAGINAH              | 1,056,578.00 | Pedagang | Penjualan sedang sepi | Pendekatan secara kekeluargaan dan kunjungan setiap beberapa hari dilakukan oleh team Amatha, sekaligus menunggu klaim dari pihak asuransi |
| 24 | 5112213264 | SITI FITRIANA        | 1,056,578.00 | Pedagang | Penjualan sedang sepi | Pendekatan secara kekeluargaan dan kunjungan setiap beberapa hari dilakukan oleh team Amatha, sekaligus menunggu klaim dari pihak asuransi |
| 25 | 5112213275 | JULIANA              | 885,932.00   | Pedagang | Penjualan sedang sepi | Pendekatan secara kekeluargaan dan kunjungan setiap beberapa hari dilakukan oleh team Amatha, sekaligus menunggu klaim dari pihak asuransi |
| 26 | 5112213279 | SUSILOWATI           | 1,188,653.00 | Peternak | Penjualan sedang sepi | Pendekatan secara kekeluargaan dan kunjungan setiap beberapa hari dilakukan oleh team Amatha, sekaligus menunggu klaim dari pihak asuransi |
| 27 | 5112213318 | MIS ATI              | 1,063,123.00 | Pedagang | Penjualan sedang sepi | Pendekatan secara kekeluargaan dan kunjungan setiap beberapa hari dilakukan oleh team Amatha, sekaligus menunggu klaim dari pihak asuransi |
| 28 | 5112213323 | TRIANA               | 356,578.00   | Pedagang | Penjualan sedang sepi | Pendekatan secara kekeluargaan dan kunjungan setiap beberapa hari dilakukan oleh team Amatha, sekaligus menunggu klaim dari pihak asuransi |
| 29 | 5112213336 | MARIA SURIANTI       | 624,010.00   | Pedagang | Penjualan sedang sepi | Pendekatan secara kekeluargaan dan kunjungan setiap beberapa hari dilakukan oleh team Amatha, sekaligus menunggu klaim dari pihak asuransi |
| 30 | 5112213348 | MARLINDA             | 885,932.00   | Pedagang | Penjualan sedang sepi | Pendekatan secara kekeluargaan dan kunjungan setiap beberapa hari dilakukan oleh team Amatha, sekaligus menunggu klaim dari pihak asuransi |
| 31 | 5112213364 | FITRI                | 797,349.00   | Pedagang | Penjualan sedang sepi | Pendekatan secara kekeluargaan dan kunjungan setiap beberapa hari dilakukan oleh team Amatha, sekaligus menunggu klaim dari pihak asuransi |
| 32 | 5112213372 | ROSMITA              | 1,320,715.00 | Pedagang | Penjualan sedang sepi | Pendekatan secara kekeluargaan dan kunjungan setiap beberapa hari dilakukan oleh team Amatha, sekaligus menunggu klaim dari pihak asuransi |
| 33 | 5112213373 | YULI ANDRIANI        | 2,113,148.00 | Pedagang | Penjualan sedang sepi | Pendekatan secara kekeluargaan dan kunjungan setiap beberapa hari dilakukan oleh team Amatha, sekaligus menunggu klaim dari pihak asuransi |
| 34 | 5112213375 | SRI DAYANI           | 1,320,715.00 | Pedagang | Penjualan sedang sepi | Pendekatan secara kekeluargaan dan kunjungan setiap beberapa hari dilakukan oleh team Amatha, sekaligus menunggu klaim dari pihak asuransi |
| 35 | 5112213389 | AINA                 | 1,320,715.00 | Pedagang | Penjualan sedang sepi | Pendekatan secara kekeluargaan dan kunjungan setiap beberapa hari dilakukan oleh team Amatha, sekaligus menunggu klaim dari pihak asuransi |
| 36 | 5112213425 | MERLINA              | 885,932.00   | Pedagang | Penjualan sedang sepi | Pendekatan secara kekeluargaan dan kunjungan setiap beberapa hari dilakukan oleh team Amatha, sekaligus menunggu klaim dari pihak asuransi |
| 37 | 5112213433 | MASYAM               | 2,100,160.00 | Pedagang | Penjualan sedang sepi | Pendekatan secara kekeluargaan dan kunjungan setiap beberapa hari dilakukan oleh team Amatha, sekaligus menunggu klaim dari pihak asuransi |
| 38 | 5112213437 | HANDAYANI            | 2,275,176.00 | Peternak | Penjualan sedang sepi | Pendekatan secara kekeluargaan dan kunjungan setiap beberapa hari dilakukan oleh team Amatha, sekaligus menunggu klaim dari pihak asuransi |

|    |            |                     |              |                       |                         |  |
|----|------------|---------------------|--------------|-----------------------|-------------------------|--|
| 39 | 5112213472 | RENITA UTAMININGRUM | 1,400,110.00 | Laundry               | Hasil usaha sedang sepi | Pendekatan secara kekeluargaan dan kunjungan setiap beberapa hari dilakukan oleh team Amatha, sekaligus menunggu klaim dari pihak asuransi |
| 40 | 5112213489 | DARYUNAH            | 1,056,578.00 | Pedagang              | Penjualan sedang sepi   | Pendekatan secara kekeluargaan dan kunjungan setiap beberapa hari dilakukan oleh team Amatha, sekaligus menunggu klaim dari pihak asuransi |
| 41 | 5112213515 | RAPINA              | 1,750,130.00 | Pedagang              | Penjualan sedang sepi   | Pendekatan secara kekeluargaan dan kunjungan setiap beberapa hari dilakukan oleh team Amatha, sekaligus menunggu klaim dari pihak asuransi |
| 42 | 5112213528 | RUSNAH              | 1,320,715.00 | Pedagang              | Penjualan sedang sepi   | Pendekatan secara kekeluargaan dan kunjungan setiap beberapa hari dilakukan oleh team Amatha, sekaligus menunggu klaim dari pihak asuransi |
| 43 | 5112213529 | KURNIA WATI BRS     | 885,932.00   | Pedagang              | Penjualan sedang sepi   | Pendekatan secara kekeluargaan dan kunjungan setiap beberapa hari dilakukan oleh team Amatha, sekaligus menunggu klaim dari pihak asuransi |
| 44 | 5112213550 | SAKDIAH             | 1,750,130.00 | Pedagang              | Penjualan sedang sepi   | Pendekatan secara kekeluargaan dan kunjungan setiap beberapa hari dilakukan oleh team Amatha, sekaligus menunggu klaim dari pihak asuransi |
| 45 | 5112213583 | HARIANTI            | 1,925,145.00 | Pedagang              | Penjualan sedang sepi   | Pendekatan secara kekeluargaan dan kunjungan setiap beberapa hari dilakukan oleh team Amatha, sekaligus menunggu klaim dari pihak asuransi |
| 46 | 5112213595 | DALINA              | 624,010.00   | Petani                | Hasil panen menurun     | Pendekatan secara kekeluargaan dan kunjungan setiap beberapa hari dilakukan oleh team Amatha, sekaligus menunggu klaim dari pihak asuransi |
| 47 | 5112213599 | YENI SARTIKA        | 2,975,226.00 | Pedagang              | Penjualan sedang sepi   | Pendekatan secara kekeluargaan dan kunjungan setiap beberapa hari dilakukan oleh team Amatha, sekaligus menunggu klaim dari pihak asuransi |
| 48 | 5112213602 | KARMILA             | 708,752.00   | Pedagang              | Penjualan sedang sepi   | Pendekatan secara kekeluargaan dan kunjungan setiap beberapa hari dilakukan oleh team Amatha, sekaligus menunggu klaim dari pihak asuransi |
| 49 | 5112213614 | RISMANITA           | 1,320,715.00 | Pedagang              | Penjualan sedang sepi   | Pendekatan secara kekeluargaan dan kunjungan setiap beberapa hari dilakukan oleh team Amatha, sekaligus menunggu klaim dari pihak asuransi |
| 50 | 5112213615 | ERDAWATI            | 1,750,130.00 | Pedagang              | Penjualan sedang sepi   | Pendekatan secara kekeluargaan dan kunjungan setiap beberapa hari dilakukan oleh team Amatha, sekaligus menunggu klaim dari pihak asuransi |
| 51 | 5112213625 | RENI ASTUTI         | 356,578.00   | Peternak              | Penjualan sedang sepi   | Pendekatan secara kekeluargaan dan kunjungan setiap beberapa hari dilakukan oleh team Amatha, sekaligus menunggu klaim dari pihak asuransi |
| 52 | 5112213639 | SURATI              | 356,578.00   | Petani                | Hasil panen menurun     | Pendekatan secara kekeluargaan dan kunjungan setiap beberapa hari dilakukan oleh team Amatha, sekaligus menunggu klaim dari pihak asuransi |
| 53 | 5112213641 | SUKARSI             | 445,714.00   | Pedagang              | Penjualan sedang sepi   | Pendekatan secara kekeluargaan dan kunjungan setiap beberapa hari dilakukan oleh team Amatha, sekaligus menunggu klaim dari pihak asuransi |
| 54 | 5112213648 | WAGIYATI            | 1,056,578.00 | Petani                | Hasil panen menurun     | Pendekatan secara kekeluargaan dan kunjungan setiap beberapa hari dilakukan oleh team Amatha, sekaligus menunggu klaim dari pihak asuransi |
| 55 | 5112213651 | WIDARTI             | 356,578.00   | Peternak              | Penjualan sedang sepi   | Pendekatan secara kekeluargaan dan kunjungan setiap beberapa hari dilakukan oleh team Amatha, sekaligus menunggu klaim dari pihak asuransi |
| 56 | 5112213655 | JUMILAH             | 1,417,495.00 | Pedagang              | Penjualan sedang sepi   | Pendekatan secara kekeluargaan dan kunjungan setiap beberapa hari dilakukan oleh team Amatha, sekaligus menunggu klaim dari pihak asuransi |
| 57 | 5112213668 | ROSILAH             | 1,452,788.00 | Pedagang              | Penjualan sedang sepi   | Pendekatan secara kekeluargaan dan kunjungan setiap beberapa hari dilakukan oleh team Amatha, sekaligus menunggu klaim dari pihak asuransi |
| 58 | 5112213670 | CIK TIMAH           | 885,932.00   | Produksi Kain Songket | Penjualan sedang sepi   | Pendekatan secara kekeluargaan dan kunjungan setiap beberapa hari dilakukan oleh team Amatha, sekaligus menunggu klaim dari pihak asuransi |
| 59 | 5112213695 | DESILAWATI          | 885,932.00   | Pedagang              | Penjualan sedang sepi   | Pendekatan secara kekeluargaan dan kunjungan setiap beberapa hari dilakukan oleh team Amatha, sekaligus menunggu klaim dari pihak asuransi |
| 60 | 5112213697 | SUMI PURWATI        | 885,932.00   | Pedagang              | Penjualan sedang sepi   | Pendekatan secara kekeluargaan dan kunjungan setiap beberapa hari dilakukan oleh team Amatha, sekaligus menunggu klaim dari pihak asuransi |
| 61 | 5112213698 | SAMSIAH             | 1,750,130.00 | Pedagang              | Penjualan sedang sepi   | Pendekatan secara kekeluargaan dan kunjungan setiap beberapa hari dilakukan oleh team Amatha, sekaligus menunggu klaim dari pihak asuransi |
| 62 | 5112213707 | HALIMAH             | 885,932.00   | Peternak              | Penjualan sedang sepi   | Pendekatan secara kekeluargaan dan kunjungan setiap beberapa hari dilakukan oleh team Amatha, sekaligus menunggu klaim dari pihak asuransi |
| 63 | 5112213730 | NISWANI             | 1,320,715.00 | Penjahit              | Penjualan sedang sepi   | Pendekatan secara kekeluargaan dan kunjungan setiap beberapa hari dilakukan oleh team Amatha, sekaligus menunggu klaim dari pihak asuransi |
| 64 | 5122213163 | SURYA NINGSIH       | 6,000,000.00 | Pedagang              | Penjualan sedang sepi   | Pendekatan secara kekeluargaan dan kunjungan setiap beberapa hari dilakukan oleh team Amatha, sekaligus menunggu klaim dari pihak asuransi |
| 65 | 5122213223 | ASRIANTI            | 5,346,579.00 | Pedagang              | Penjualan sedang sepi   | Pendekatan secara kekeluargaan dan kunjungan setiap beberapa hari dilakukan oleh team Amatha, sekaligus menunggu klaim dari pihak asuransi |
| 66 | 6011221311 | RIDA                | 579,438.00   | Peternak              | Penjualan sedang sepi   | Pendekatan secara kekeluargaan dan kunjungan setiap beberapa hari dilakukan oleh team Amatha, sekaligus menunggu klaim dari pihak asuransi |

|    |            |                       |              |                  |                         |  |
|----|------------|-----------------------|--------------|------------------|-------------------------|--|
| 67 | 6011221314 | DESI NORITA           | 2,113,148.00 | Petemak          | Penjualan sedang sepi   | Pendekatan secara kekeluargaan dan kunjungan setiap beberapa hari dilakukan oleh team Amatha, sekaligus menunggu klaim dari pihak asuransi |
| 68 | 6011221363 | NUR WIJAYANTI         | 1,063,123.00 | Pedagang         | Penjualan sedang sepi   | Pendekatan secara kekeluargaan dan kunjungan setiap beberapa hari dilakukan oleh team Amatha, sekaligus menunggu klaim dari pihak asuransi |
| 69 | 6011221393 | INTAN                 | 1,320,715.00 | Pedagang         | Penjualan sedang sepi   | Pendekatan secara kekeluargaan dan kunjungan setiap beberapa hari dilakukan oleh team Amatha, sekaligus menunggu klaim dari pihak asuransi |
| 70 | 6112213104 | UL HASANAH            | 356,578.00   | Pedagang         | Penjualan sedang sepi   | Pendekatan secara kekeluargaan dan kunjungan setiap beberapa hari dilakukan oleh team Amatha, sekaligus menunggu klaim dari pihak asuransi |
| 71 | 6112213106 | ELISABETH PUTRI UTAMI | 708,752.00   | Pedagang         | Penjualan sedang sepi   | Pendekatan secara kekeluargaan dan kunjungan setiap beberapa hari dilakukan oleh team Amatha, sekaligus menunggu klaim dari pihak asuransi |
| 72 | 6112213117 | SUMINI                | 1,056,578.00 | Petemak          | Penjualan sedang sepi   | Pendekatan secara kekeluargaan dan kunjungan setiap beberapa hari dilakukan oleh team Amatha, sekaligus menunggu klaim dari pihak asuransi |
| 73 | 6112213122 | BOIYEM                | 356,578.00   | Petemak          | Penjualan sedang sepi   | Pendekatan secara kekeluargaan dan kunjungan setiap beberapa hari dilakukan oleh team Amatha, sekaligus menunggu klaim dari pihak asuransi |
| 74 | 6112213131 | PUTRI WULANDARI       | 1,750,130.00 | Pedagang         | Penjualan sedang sepi   | Pendekatan secara kekeluargaan dan kunjungan setiap beberapa hari dilakukan oleh team Amatha, sekaligus menunggu klaim dari pihak asuransi |
| 75 | 6112213152 | JUNIATI SARTIKA       | 974,527.00   | Pedagang         | Penjualan sedang sepi   | Pendekatan secara kekeluargaan dan kunjungan setiap beberapa hari dilakukan oleh team Amatha, sekaligus menunggu klaim dari pihak asuransi |
| 76 | 6112213177 | HAMIDA                | 1,400,110.00 | Petemak          | Penjualan sedang sepi   | Pendekatan secara kekeluargaan dan kunjungan setiap beberapa hari dilakukan oleh team Amatha, sekaligus menunggu klaim dari pihak asuransi |
| 77 | 9011221312 | NISA ANDRIANI         | 2,174,244.00 | Pedagang         | Penjualan sedang sepi   | Pendekatan secara kekeluargaan dan kunjungan setiap beberapa hari dilakukan oleh team Amatha, sekaligus menunggu klaim dari pihak asuransi |
| 78 | 9011221348 | DELIA PUTRI JENEMI    | 2,450,190.00 | Petemak          | Penjualan sedang sepi   | Pendekatan secara kekeluargaan dan kunjungan setiap beberapa hari dilakukan oleh team Amatha, sekaligus menunggu klaim dari pihak asuransi |
| 79 | 9011221351 | PERAWATI              | 757,719.00   | Daur Ulang       | Hasil usaha sedang sepi | Pendekatan secara kekeluargaan dan kunjungan setiap beberapa hari dilakukan oleh team Amatha, sekaligus menunggu klaim dari pihak asuransi |
| 80 | 9011221358 | MARIA MAGDALENA       | 2,100,160.00 | Pedagang         | Penjualan sedang sepi   | Pendekatan secara kekeluargaan dan kunjungan setiap beberapa hari dilakukan oleh team Amatha, sekaligus menunggu klaim dari pihak asuransi |
| 81 | 9112213119 | KARMILA AMIRUDDIN     | 2,405,467.00 | Pedagang         | Penjualan sedang sepi   | Pendekatan secara kekeluargaan dan kunjungan setiap beberapa hari dilakukan oleh team Amatha, sekaligus menunggu klaim dari pihak asuransi |
| 82 | 9112213133 | JEMIRAH               | 1,750,130.00 | Petani           | Hasil panen menurun     | Pendekatan secara kekeluargaan dan kunjungan setiap beberapa hari dilakukan oleh team Amatha, sekaligus menunggu klaim dari pihak asuransi |
| 83 | 9112213134 | LISDIAWATI            | 885,932.00   | Pedagang         | Penjualan sedang sepi   | Pendekatan secara kekeluargaan dan kunjungan setiap beberapa hari dilakukan oleh team Amatha, sekaligus menunggu klaim dari pihak asuransi |
| 84 | 9112213135 | DONA ERPIDIANA        | 1,750,130.00 | Konveksi rumahan | Penjualan sedang sepi   | Pendekatan secara kekeluargaan dan kunjungan setiap beberapa hari dilakukan oleh team Amatha, sekaligus menunggu klaim dari pihak asuransi |
| 85 | 9112213137 | RAHMA AYU             | 885,932.00   | Pedagang         | Penjualan sedang sepi   | Pendekatan secara kekeluargaan dan kunjungan setiap beberapa hari dilakukan oleh team Amatha, sekaligus menunggu klaim dari pihak asuransi |
| 86 | 9112213138 | WIDYA ROSSA           | 885,932.00   | Pedagang         | Penjualan sedang sepi   | Pendekatan secara kekeluargaan dan kunjungan setiap beberapa hari dilakukan oleh team Amatha, sekaligus menunggu klaim dari pihak asuransi |
| 87 | 9112213139 | AGUSTINI              | 885,932.00   | Pedagang         | Penjualan sedang sepi   | Pendekatan secara kekeluargaan dan kunjungan setiap beberapa hari dilakukan oleh team Amatha, sekaligus menunggu klaim dari pihak asuransi |
| 88 | 9112213160 | JASMANISA             | 445,714.00   | Pedagang         | Penjualan sedang sepi   | Pendekatan secara kekeluargaan dan kunjungan setiap beberapa hari dilakukan oleh team Amatha, sekaligus menunggu klaim dari pihak asuransi |
| 89 | 9112213165 | SUKMAWATI             | 534,862.00   | Pedagang         | Penjualan sedang sepi   | Pendekatan secara kekeluargaan dan kunjungan setiap beberapa hari dilakukan oleh team Amatha, sekaligus menunggu klaim dari pihak asuransi |
| 90 | 9112213171 | SUPIATI               | 3,908,882.00 | Pedagang         | Penjualan sedang sepi   | Pendekatan secara kekeluargaan dan kunjungan setiap beberapa hari dilakukan oleh team Amatha, sekaligus menunggu klaim dari pihak asuransi |
| 91 | 9112213186 | EKA SILISTIO WATI     | 1,750,130.00 | Pedagang         | Penjualan sedang sepi   | Pendekatan secara kekeluargaan dan kunjungan setiap beberapa hari dilakukan oleh team Amatha, sekaligus menunggu klaim dari pihak asuransi |
| 92 | 9112213194 | SALISYA               | 885,932.00   | Pedagang         | Penjualan sedang sepi   | Pendekatan secara kekeluargaan dan kunjungan setiap beberapa hari dilakukan oleh team Amatha, sekaligus menunggu klaim dari pihak asuransi |
| 93 | 9112213212 | YULIANA               | 1,151,720.00 | Pedagang         | Penjualan sedang sepi   | Pendekatan secara kekeluargaan dan kunjungan setiap beberapa hari dilakukan oleh team Amatha, sekaligus menunggu klaim dari pihak asuransi |
| 94 | 9112213219 | RAHMA YULIANI         | 445,714.00   | Pengrajin        | Penjualan sedang sepi   | Pendekatan secara kekeluargaan dan kunjungan setiap beberapa hari dilakukan oleh team Amatha, sekaligus menunggu klaim dari pihak asuransi |

|     |              |                         |              |                 |                         |  |
|-----|--------------|-------------------------|--------------|-----------------|-------------------------|--|
| 95  | 9112213245   | MARYANI                 | 1,750,130.00 | Petemak         | Penjualan sedang sepi   | Pendekatan secara kekeluargaan dan kunjungan setiap beberapa hari dilakukan oleh team Amatha, sekaligus menunggu klaim dari pihak asuransi |
| 96  | 9112213246   | TURSIHAH                | 885,932.00   | Petemak         | Penjualan sedang sepi   | Pendekatan secara kekeluargaan dan kunjungan setiap beberapa hari dilakukan oleh team Amatha, sekaligus menunggu klaim dari pihak asuransi |
| 97  | 9112213274   | DAHLIA BR SINAGA        | 445,714.00   | Pedagang        | Penjualan sedang sepi   | Pendekatan secara kekeluargaan dan kunjungan setiap beberapa hari dilakukan oleh team Amatha, sekaligus menunggu klaim dari pihak asuransi |
| 98  | 9112213293   | SRI MULYATI             | 445,714.00   | Pedagang        | Penjualan sedang sepi   | Pendekatan secara kekeluargaan dan kunjungan setiap beberapa hari dilakukan oleh team Amatha, sekaligus menunggu klaim dari pihak asuransi |
| 99  | 9112213297   | YAMAH                   | 624,010.00   | Pedagang        | Penjualan sedang sepi   | Pendekatan secara kekeluargaan dan kunjungan setiap beberapa hari dilakukan oleh team Amatha, sekaligus menunggu klaim dari pihak asuransi |
| 100 | 9112213304   | QOMARIYAH               | 1,400,110.00 | Pedagang        | Penjualan sedang sepi   | Pendekatan secara kekeluargaan dan kunjungan setiap beberapa hari dilakukan oleh team Amatha, sekaligus menunggu klaim dari pihak asuransi |
| 101 | 9112213335   | SANIAH                  | 2,609,096.00 | Petemak         | Penjualan sedang sepi   | Pendekatan secara kekeluargaan dan kunjungan setiap beberapa hari dilakukan oleh team Amatha, sekaligus menunggu klaim dari pihak asuransi |
| 102 | 9112213339   | SITI AISYAH             | 445,714.00   | Pedagang        | Penjualan sedang sepi   | Pendekatan secara kekeluargaan dan kunjungan setiap beberapa hari dilakukan oleh team Amatha, sekaligus menunggu klaim dari pihak asuransi |
| 103 | 9112213340   | SUMIATUN                | 885,932.00   | Pedagang        | Penjualan sedang sepi   | Pendekatan secara kekeluargaan dan kunjungan setiap beberapa hari dilakukan oleh team Amatha, sekaligus menunggu klaim dari pihak asuransi |
| 104 | 9112213349   | APRLIASARI              | 1,400,110.00 | Pedagang        | Penjualan sedang sepi   | Pendekatan secara kekeluargaan dan kunjungan setiap beberapa hari dilakukan oleh team Amatha, sekaligus menunggu klaim dari pihak asuransi |
| 105 | 9112213350   | JASNIAR                 | 445,714.00   | Pedagang        | Penjualan sedang sepi   | Pendekatan secara kekeluargaan dan kunjungan setiap beberapa hari dilakukan oleh team Amatha, sekaligus menunggu klaim dari pihak asuransi |
| 106 | 9112213357   | TRI WAHYUNI             | 2,609,096.00 | Pedagang        | Penjualan sedang sepi   | Pendekatan secara kekeluargaan dan kunjungan setiap beberapa hari dilakukan oleh team Amatha, sekaligus menunggu klaim dari pihak asuransi |
| 107 | 8011221309   | ASNAH                   | 1,063,123.00 | Pedagang        | Penjualan sedang sepi   | Pendekatan secara kekeluargaan dan kunjungan setiap beberapa hari dilakukan oleh team Amatha, sekaligus menunggu klaim dari pihak asuransi |
| 108 | D 8011221322 | FARYDA YANI             | 1,320,715.00 | Petemak         | Penjualan sedang sepi   | Pendekatan secara kekeluargaan dan kunjungan setiap beberapa hari dilakukan oleh team Amatha, sekaligus menunggu klaim dari pihak asuransi |
| 109 | 8011221332   | IRMA NOVITA             | 885,932.00   | Pedagang        | Penjualan sedang sepi   | Pendekatan secara kekeluargaan dan kunjungan setiap beberapa hari dilakukan oleh team Amatha, sekaligus menunggu klaim dari pihak asuransi |
| 110 | 8011221335   | FITRIATI                | 445,714.00   | Pedagang        | Penjualan sedang sepi   | Pendekatan secara kekeluargaan dan kunjungan setiap beberapa hari dilakukan oleh team Amatha, sekaligus menunggu klaim dari pihak asuransi |
| 111 | 8011221337   | MONA LISA WAHYUNI       | 2,113,148.00 | Pengolahan Kayu | Hasil usaha sedang sepi | Pendekatan secara kekeluargaan dan kunjungan setiap beberapa hari dilakukan oleh team Amatha, sekaligus menunggu klaim dari pihak asuransi |
| 112 | 8011221343   | NOVA RINDIANI           | 1,584,862.00 | Pedagang        | Penjualan sedang sepi   | Pendekatan secara kekeluargaan dan kunjungan setiap beberapa hari dilakukan oleh team Amatha, sekaligus menunggu klaim dari pihak asuransi |
| 113 | 8011221344   | BERTHA BR GINTING       | 2,450,190.00 | Pedagang        | Penjualan sedang sepi   | Pendekatan secara kekeluargaan dan kunjungan setiap beberapa hari dilakukan oleh team Amatha, sekaligus menunggu klaim dari pihak asuransi |
| 114 | 8011221348   | LENTY MARLINA WATI BR S | 1,063,123.00 | Laundry         | Hasil usaha sedang sepi | Pendekatan secara kekeluargaan dan kunjungan setiap beberapa hari dilakukan oleh team Amatha, sekaligus menunggu klaim dari pihak asuransi |
| 115 | 8011221354   | FARDI SUSANTI           | 2,450,190.00 | Petani          | Hasil panen menurun     | Pendekatan secara kekeluargaan dan kunjungan setiap beberapa hari dilakukan oleh team Amatha, sekaligus menunggu klaim dari pihak asuransi |
| 116 | 8011221358   | KASTINAH                | 1,750,130.00 | Usaha Rumahan   | Hasil usaha sedang sepi | Pendekatan secara kekeluargaan dan kunjungan setiap beberapa hari dilakukan oleh team Amatha, sekaligus menunggu klaim dari pihak asuransi |
| 117 | 8011221369   | TUMASRI                 | 445,714.00   | Petani          | Hasil panen menurun     | Pendekatan secara kekeluargaan dan kunjungan setiap beberapa hari dilakukan oleh team Amatha, sekaligus menunggu klaim dari pihak asuransi |
| 118 | 8011221370   | RIRIN WAHYU FAULITA     | 1,320,715.00 | Petani          | Hasil panen menurun     | Pendekatan secara kekeluargaan dan kunjungan setiap beberapa hari dilakukan oleh team Amatha, sekaligus menunggu klaim dari pihak asuransi |
| 119 | 8011221374   | RIZQIYATI               | 1,750,130.00 | Petemak         | Penjualan sedang sepi   | Pendekatan secara kekeluargaan dan kunjungan setiap beberapa hari dilakukan oleh team Amatha, sekaligus menunggu klaim dari pihak asuransi |
| 120 | 8011221375   | NURBAITI                | 757,719.00   | Pedagang        | Penjualan sedang sepi   | Pendekatan secara kekeluargaan dan kunjungan setiap beberapa hari dilakukan oleh team Amatha, sekaligus menunggu klaim dari pihak asuransi |
| 121 | 8011221380   | ELYANA HASTUTI          | 1,320,715.00 | Petani          | Hasil panen menurun     | Pendekatan secara kekeluargaan dan kunjungan setiap beberapa hari dilakukan oleh team Amatha, sekaligus menunggu klaim dari pihak asuransi |

|     |            |                        |              |                    |                         |  |
|-----|------------|------------------------|--------------|--------------------|-------------------------|--|
| 122 | 8011221389 | ZALNA                  | 445,714.00   | Pedagang           | Penjualan sedang sepi   | Pendekatan secara kekeluargaan dan kunjungan setiap beberapa hari dilakukan oleh team Amatha, sekaligus menunggu klaim dari pihak asuransi |
| 123 | 8011221390 | GUSNINA                | 1,849,009.00 | Pedagang           | Penjualan sedang sepi   | Pendekatan secara kekeluargaan dan kunjungan setiap beberapa hari dilakukan oleh team Amatha, sekaligus menunggu klaim dari pihak asuransi |
| 124 | 8022313372 | SUPRIATI               | 3,374,046.00 | Penjahit           | Penjualan sedang sepi   | Pendekatan secara kekeluargaan dan kunjungan setiap beberapa hari dilakukan oleh team Amatha, sekaligus menunggu klaim dari pihak asuransi |
| 125 | 8112213109 | EMILIA                 | 3,043,949.00 | Usaha Rumahan      | Hasil usaha sedang sepi | Pendekatan secara kekeluargaan dan kunjungan setiap beberapa hari dilakukan oleh team Amatha, sekaligus menunggu klaim dari pihak asuransi |
| 126 | 8112213149 | MARYATI                | 1,063,123.00 | Petani             | Hasil panen menurun     | Pendekatan secara kekeluargaan dan kunjungan setiap beberapa hari dilakukan oleh team Amatha, sekaligus menunggu klaim dari pihak asuransi |
| 127 | 8112213153 | MUNTAMAH               | 885,932.00   | Pedagang           | Penjualan sedang sepi   | Pendekatan secara kekeluargaan dan kunjungan setiap beberapa hari dilakukan oleh team Amatha, sekaligus menunggu klaim dari pihak asuransi |
| 128 | 8112213161 | SOFIA NETRI            | 1,849,009.00 | Konveksi rumahan   | Penjualan sedang sepi   | Pendekatan secara kekeluargaan dan kunjungan setiap beberapa hari dilakukan oleh team Amatha, sekaligus menunggu klaim dari pihak asuransi |
| 129 | 8112213189 | S DG BAJI              | 1,750,130.00 | Pedagang           | Penjualan sedang sepi   | Pendekatan secara kekeluargaan dan kunjungan setiap beberapa hari dilakukan oleh team Amatha, sekaligus menunggu klaim dari pihak asuransi |
| 130 | 8112213197 | MARLINA W              | 534,862.00   | Bengkel            | Hasil usaha sedang sepi | Pendekatan secara kekeluargaan dan kunjungan setiap beberapa hari dilakukan oleh team Amatha, sekaligus menunggu klaim dari pihak asuransi |
| 131 | 8112213201 | SUARNI SENJA           | 1,584,862.00 | Pedagang           | Penjualan sedang sepi   | Pendekatan secara kekeluargaan dan kunjungan setiap beberapa hari dilakukan oleh team Amatha, sekaligus menunggu klaim dari pihak asuransi |
| 132 | 8112213209 | IHWANA                 | 624,010.00   | Peternak           | Penjualan sedang sepi   | Pendekatan secara kekeluargaan dan kunjungan setiap beberapa hari dilakukan oleh team Amatha, sekaligus menunggu klaim dari pihak asuransi |
| 133 | 8112213225 | ANGGI AGUS MELIA       | 1,750,130.00 | Pedagang           | Penjualan sedang sepi   | Pendekatan secara kekeluargaan dan kunjungan setiap beberapa hari dilakukan oleh team Amatha, sekaligus menunggu klaim dari pihak asuransi |
| 134 | 8112213230 | EMI JULITA             | 885,932.00   | Pedagang           | Penjualan sedang sepi   | Pendekatan secara kekeluargaan dan kunjungan setiap beberapa hari dilakukan oleh team Amatha, sekaligus menunggu klaim dari pihak asuransi |
| 135 | 8112213231 | PAET                   | 445,714.00   | Pedagang           | Penjualan sedang sepi   | Pendekatan secara kekeluargaan dan kunjungan setiap beberapa hari dilakukan oleh team Amatha, sekaligus menunggu klaim dari pihak asuransi |
| 136 | 8112213252 | DESKA RINNY            | 1,750,130.00 | Pedagang           | Penjualan sedang sepi   | Pendekatan secara kekeluargaan dan kunjungan setiap beberapa hari dilakukan oleh team Amatha, sekaligus menunggu klaim dari pihak asuransi |
| 137 | 8112213260 | HASNAH                 | 445,714.00   | Pedagang           | Penjualan sedang sepi   | Pendekatan secara kekeluargaan dan kunjungan setiap beberapa hari dilakukan oleh team Amatha, sekaligus menunggu klaim dari pihak asuransi |
| 138 | 8112213274 | MUNAWAROH              | 1,849,009.00 | Pedagang           | Penjualan sedang sepi   | Pendekatan secara kekeluargaan dan kunjungan setiap beberapa hari dilakukan oleh team Amatha, sekaligus menunggu klaim dari pihak asuransi |
| 139 | 8112213281 | AYU META FISIA         | 1,063,123.00 | Peternak           | Penjualan sedang sepi   | Pendekatan secara kekeluargaan dan kunjungan setiap beberapa hari dilakukan oleh team Amatha, sekaligus menunggu klaim dari pihak asuransi |
| 140 | 8112213282 | SRI HANDAYANI          | 1,584,862.00 | Pedagang           | Penjualan sedang sepi   | Pendekatan secara kekeluargaan dan kunjungan setiap beberapa hari dilakukan oleh team Amatha, sekaligus menunggu klaim dari pihak asuransi |
| 141 | 8112213291 | DAWANG                 | 802,294.00   | Petani             | Hasil panen menurun     | Pendekatan secara kekeluargaan dan kunjungan setiap beberapa hari dilakukan oleh team Amatha, sekaligus menunggu klaim dari pihak asuransi |
| 142 | 8112213293 | MURNI                  | 2,100,160.00 | Pedagang           | Penjualan sedang sepi   | Pendekatan secara kekeluargaan dan kunjungan setiap beberapa hari dilakukan oleh team Amatha, sekaligus menunggu klaim dari pihak asuransi |
| 143 | 8112213294 | SITTI FATIMAH          | 1,063,123.00 | Penjual Mebel Kayu | Penjualan sedang sepi   | Pendekatan secara kekeluargaan dan kunjungan setiap beberapa hari dilakukan oleh team Amatha, sekaligus menunggu klaim dari pihak asuransi |
| 144 | 8112213358 | ERWINA HAMDAN          | 2,074,502.00 | Dekorasi           | Penjualan sedang sepi   | Pendekatan secara kekeluargaan dan kunjungan setiap beberapa hari dilakukan oleh team Amatha, sekaligus menunggu klaim dari pihak asuransi |
| 145 | 8112213359 | IDA                    | 708,752.00   | Pedagang           | Penjualan sedang sepi   | Pendekatan secara kekeluargaan dan kunjungan setiap beberapa hari dilakukan oleh team Amatha, sekaligus menunggu klaim dari pihak asuransi |
| 146 | 8112213370 | HERNA JUNIAR HIDAYATNI | 1,320,715.00 | Pedagang           | Penjualan sedang sepi   | Pendekatan secara kekeluargaan dan kunjungan setiap beberapa hari dilakukan oleh team Amatha, sekaligus menunggu klaim dari pihak asuransi |
| 147 | 8112213380 | SITI MARIATI           | 445,714.00   | Usaha Rumahan      | Hasil usaha sedang sepi | Pendekatan secara kekeluargaan dan kunjungan setiap beberapa hari dilakukan oleh team Amatha, sekaligus menunggu klaim dari pihak asuransi |
| 148 | 8112213387 | KIMA                   | 885,932.00   | Petani             | Hasil panen menurun     | Pendekatan secara kekeluargaan dan kunjungan setiap beberapa hari dilakukan oleh team Amatha, sekaligus menunggu klaim dari pihak asuransi |
| 149 | 8112213388 | MURNI                  | 885,932.00   | Petani             | Hasil panen menurun     | Pendekatan secara kekeluargaan dan kunjungan setiap beberapa hari dilakukan oleh team Amatha, sekaligus menunggu klaim dari pihak asuransi |

|     |   |               |                       |                  |                                      |   |  |
|-----|---|---------------|-----------------------|------------------|--------------------------------------|---|--|
| 150 | D | 8112213397    | NUR ASTUTI            | 885,932.00       | Petani                               | Hasil panen menurun                       | Pendekatan secara kekeluargaan dan kunjungan setiap beberapa hari dilakukan oleh team Amarta, sekaligus menunggu klaim dari pihak asuransi   |
| 151 |   | 8112213398    | ROIYAH                | 445,714.00       | Petani                               | Hasil panen menurun                       | Pendekatan secara kekeluargaan dan kunjungan setiap beberapa hari dilakukan oleh team Amarta, sekaligus menunggu klaim dari pihak asuransi   |
| 152 |   | 8112213403    | ROSMIATI              | 2,113,148.00     | Pedagang                             | Penjualan sedang sepi                     | Pendekatan secara kekeluargaan dan kunjungan setiap beberapa hari dilakukan oleh team Amarta, sekaligus menunggu klaim dari pihak asuransi   |
| 153 |   | 8122213254    | MASTURA               | 4,098,516.00     | Pedagang                             | Penjualan sedang sepi                     | Pendekatan secara kekeluargaan dan kunjungan setiap beberapa hari dilakukan oleh team Amarta, sekaligus menunggu klaim dari pihak asuransi   |
| 154 |   | 8122213372    | ALIMAH                | 2,732,346.00     | Pedagang                             | Penjualan sedang sepi                     | Pendekatan secara kekeluargaan dan kunjungan setiap beberapa hari dilakukan oleh team Amarta, sekaligus menunggu klaim dari pihak asuransi   |
| 1   | M | 5001191030    | MADE ARYA SUKERTA     | 43,390,850.00    | PNS                                  | Tidak ada kemampuan membayar karena sudah | Debitur berjanji akan membayar 1x angsuran di bulan Agustus 2023, kemudian debitur juga berjanji akan membayar Rp.20.000.000 per bulan sampai kredit lunas.  |
| 2   |   | 5003191029    | LUH SRIASIH           | 44,778,950.00    | Ex TK Bhayangkari, saat ini ybs bek  | Karena sudah tidak bekerja lagi           | Pendekatan secara kekeluargaan dengan mengunjungi debitur setiap hari agar debitur membayar tunggakan angsurannya.   |
| 3   |   | 5005220309    | KADEK YANTI           | 8,000,000.00     | Pedagang                             | Hasil penjualan mengalami penurunan       | Pendekatan secara kekeluargaan dengan mengunjungi debitur setiap hari agar ada titipan untuk pembayaran angsuran .   |
| 4   |   | 5007181059.01 | I KOMANG SUPARTAYASA  | 70,191,727.00    | Karyawan hotel, saat ini ybs belum b | Diberhentikan dari tempat kerja           | Pembayaran angsuran 1x setiap bulan  |
| 5   |   | 5008170042    | WAYAN WIDIASTRA       | 49,979,450.00    | Peternak                             | Meninggal                                 | Debitur meninggal, sudah pengajuan klaim tanggal 04 Juli 2019, masih menunggu persetujuan dari PT AJB Bumi Putera. Team asset recovery terus pendekatan ke ahli w aris agar kredit bisa di ambil ailih oleh pihak ahli w aris.   |
| 6   |   | 5009191053    | NI PUTU WIDHI HARTINI | 3,622,350,000.00 | UD Lumbang Jaya Abadi, Pengapling    | Penjualan sedang sepi                     | Pendekatan secara kekeluargaan agar debitur membayar lebih dari angsuran bulannya dan debitur masih mengupayakan penjualan aset.   |
| 7   |   | 5009221330    | GUSTI MELIA           | 886,250.00       | Pedagang                             | Penjualan sedang sepi                     | Pendekatan secara kekeluargaan dan kunjungan setiap beberapa hari dilakukan oleh team Amarta, sekaligus menunggu klaim dari pihak asuransi   |
| 8   |   | 5010120731    | I KETUT ASTIKA YASA   | 83,986,600.00    | PNS                                  | Meninggal                                 | Pendekatan secara kekeluargaan kepada ahli w aris debitur, agar ahli w aris debitur setiap bulannya dapat melakukan pembayaran 1x angsuran   |
| 9   |   | 5010140012    | KETUT MERTAYASA       | 64,717,100.00    | Ex Pegawai UNIPAS, saat ini ybs be   | Karena sudah tidak bekerja lagi           | Pendekatan secara kekeluargaan dengan mengunjungi debitur secara rutin, debitur berkomitmen membayar angsuran setiap bulan minimal 1x angsuran.  |
| 10  |   | 5010140157    | I MADE SUTAMA         | 69,626,250.00    | Pensiunan Pegawai Camat Tejakula     | Meninggal                                 | Debitur meninggal, sudah diajukan klaim asuransi tanggal 06 Desember 2018, sudah disetujui tanggal 26 Februari 2019 , sebesar Rp. 76.698.885, namun dana klaim belum bisa dibayarkan oleh PT AJB Bumi Putera. Selisih baki debet kredit tetap ditagihkan ke ahli w aris, Bank juga melakukan mediasi antara debitur dan perw akilan Kepala Kantor Wilayah Denpasar (Ketut Sukawibawa a) serta Bank berencana akan melakukan hapus buku. Keluarga debitur berkomitmen membayar angsuran tiap bulan minimal 1x angsuran pokok dan team asset recovery terus pendekatan ke ahli w aris. |
| 11  |   | 5010221336    | NELFA ROZA            | 1,849,009.00     | Pedagang                             | Penjualan sedang sepi                     | Pendekatan secara kekeluargaan dan kunjungan setiap beberapa hari dilakukan oleh team Amarta, sekaligus menunggu klaim dari pihak asuransi   |
| 12  |   | 5010221388    | HJ FAUZIAH            | 3,608,197.00     | Pedagang                             | Penjualan sedang sepi                     | Pendekatan secara kekeluargaan dan kunjungan setiap beberapa hari dilakukan oleh team Amarta, sekaligus menunggu klaim dari pihak asuransi   |
| 13  |   | 5062213142    | SUJIATI               | 886,250.00       | Pedagang                             | Penjualan sedang sepi                     | Pendekatan secara kekeluargaan dan kunjungan setiap beberapa hari dilakukan oleh team Amarta, sekaligus menunggu klaim dari pihak asuransi   |
| 14  |   | 5062213149    | SUSIANI               | 1,321,000.00     | Pedagang                             | Penjualan sedang sepi                     | Pendekatan secara kekeluargaan dan kunjungan setiap beberapa hari dilakukan oleh team Amarta, sekaligus menunggu klaim dari pihak asuransi   |
| 15  |   | 5062213173    | KUSIRA                | 1,585,150.00     | Pedagang                             | Penjualan sedang sepi                     | Pendekatan secara kekeluargaan dan kunjungan setiap beberapa hari dilakukan oleh team Amarta, sekaligus menunggu klaim dari pihak asuransi   |
| 16  |   | 5062213203    | RIA ANUGRAH           | 3,111,950.00     | Pedagang                             | Penjualan sedang sepi                     | Pendekatan secara kekeluargaan dan kunjungan setiap beberapa hari dilakukan oleh team Amarta, sekaligus menunggu klaim dari pihak asuransi   |
| 17  |   | 5062213244    | ROPITA                | 446,050.00       | Pedagang                             | Penjualan sedang sepi                     | Pendekatan secara kekeluargaan dan kunjungan setiap beberapa hari dilakukan oleh team Amarta, sekaligus menunggu klaim dari pihak asuransi   |
| 18  |   | 5072213133    | NURMALA DEWI          | 1,849,200.00     | Pedagang                             | Penjualan sedang sepi                     | Pendekatan secara kekeluargaan dan kunjungan setiap beberapa hari dilakukan oleh team Amarta, sekaligus menunggu klaim dari pihak asuransi   |
| 19  |   | 5072213206    | ENDANG FITRI          | 1,849,200.00     | Pedagang                             | Penjualan sedang sepi                     | Pendekatan secara kekeluargaan dan kunjungan setiap beberapa hari dilakukan oleh team Amarta, sekaligus menunggu klaim dari pihak asuransi   |

|    |            |                 |              |           |                       |  |
|----|------------|-----------------|--------------|-----------|-----------------------|--|
| 20 | 5072213221 | FITRIANI        | 713,400.00   | Pedagang  | Penjualan sedang sepi | Pendekatan secara kekeluargaan dan kunjungan setiap beberapa hari dilakukan oleh team Amatha, sekaligus menunggu klaim dari pihak asuransi |
| 21 | 5072213224 | JUMIATI         | 713,400.00   | Pedagang  | Penjualan sedang sepi | Pendekatan secara kekeluargaan dan kunjungan setiap beberapa hari dilakukan oleh team Amatha, sekaligus menunggu klaim dari pihak asuransi |
| 22 | 5072213232 | RIKA YUSMADILLA | 1,240,550.00 | Pedagang  | Penjualan sedang sepi | Pendekatan secara kekeluargaan dan kunjungan setiap beberapa hari dilakukan oleh team Amatha, sekaligus menunggu klaim dari pihak asuransi |
| 23 | 5072213303 | YANTI FARIDA    | 974,800.00   | Pedagang  | Penjualan sedang sepi | Pendekatan secara kekeluargaan dan kunjungan setiap beberapa hari dilakukan oleh team Amatha, sekaligus menunggu klaim dari pihak asuransi |
| 24 | 5072213354 | SARTIKA SARI    | 446,050.00   | Pedagang  | Penjualan sedang sepi | Pendekatan secara kekeluargaan dan kunjungan setiap beberapa hari dilakukan oleh team Amatha, sekaligus menunggu klaim dari pihak asuransi |
| 25 | 5072213389 | SYAMSIAH        | 1,152,050.00 | Pedagang  | Penjualan sedang sepi | Pendekatan secara kekeluargaan dan kunjungan setiap beberapa hari dilakukan oleh team Amatha, sekaligus menunggu klaim dari pihak asuransi |
| 26 | 5072213412 | HERNAWATI       | 1,585,150.00 | Pedagang  | Penjualan sedang sepi | Pendekatan secara kekeluargaan dan kunjungan setiap beberapa hari dilakukan oleh team Amatha, sekaligus menunggu klaim dari pihak asuransi |
| 27 | 5072213429 | SUKMAWATI       | 2,333,950.00 | Pedagang  | Penjualan sedang sepi | Pendekatan secara kekeluargaan dan kunjungan setiap beberapa hari dilakukan oleh team Amatha, sekaligus menunggu klaim dari pihak asuransi |
| 28 | 5072213440 | ERNAWATI        | 1,849,200.00 | Pedagang  | Penjualan sedang sepi | Pendekatan secara kekeluargaan dan kunjungan setiap beberapa hari dilakukan oleh team Amatha, sekaligus menunggu klaim dari pihak asuransi |
| 29 | 5072213452 | RATMI           | 1,321,000.00 | Pengrajin | Penjualan sedang sepi | Pendekatan secara kekeluargaan dan kunjungan setiap beberapa hari dilakukan oleh team Amatha, sekaligus menunggu klaim dari pihak asuransi |
| 30 | 5072213482 | IRMA SURYANI    | 886,250.00   | Pedagang  | Penjualan sedang sepi | Pendekatan secara kekeluargaan dan kunjungan setiap beberapa hari dilakukan oleh team Amatha, sekaligus menunggu klaim dari pihak asuransi |
| 31 | 5082213234 | FATMAWATI       | 624,300.00   | Pedagang  | Penjualan sedang sepi | Pendekatan secara kekeluargaan dan kunjungan setiap beberapa hari dilakukan oleh team Amatha, sekaligus menunggu klaim dari pihak asuransi |
| 32 | 5082213267 | ASNIDAR         | 2,275,450.00 | Petani    | Hasil panen menurun   | Pendekatan secara kekeluargaan dan kunjungan setiap beberapa hari dilakukan oleh team Amatha, sekaligus menunggu klaim dari pihak asuransi |
| 33 | 5092213120 | LENI MARLINA    | 885,932.00   | Pedagang  | Penjualan sedang sepi | Pendekatan secara kekeluargaan dan kunjungan setiap beberapa hari dilakukan oleh team Amatha, sekaligus menunggu klaim dari pihak asuransi |
| 34 | 5092213421 | DARSINI         | 356,578.00   | Pedagang  | Penjualan sedang sepi | Pendekatan secara kekeluargaan dan kunjungan setiap beberapa hari dilakukan oleh team Amatha, sekaligus menunggu klaim dari pihak asuransi |
| 35 | 5092213429 | JUMINI          | 2,609,096.00 | Pedagang  | Penjualan sedang sepi | Pendekatan secara kekeluargaan dan kunjungan setiap beberapa hari dilakukan oleh team Amatha, sekaligus menunggu klaim dari pihak asuransi |
| 36 | 5092213480 | NORO            | 624,010.00   | Pedagang  | Penjualan sedang sepi | Pendekatan secara kekeluargaan dan kunjungan setiap beberapa hari dilakukan oleh team Amatha, sekaligus menunggu klaim dari pihak asuransi |
| 37 | 5092213482 | PITRIYANTI      | 1,240,314.00 | Pedagang  | Penjualan sedang sepi | Pendekatan secara kekeluargaan dan kunjungan setiap beberapa hari dilakukan oleh team Amatha, sekaligus menunggu klaim dari pihak asuransi |
| 38 | 5092213681 | MUTMAINAH       | 708,752.00   | Pengrajin | Penjualan sedang sepi | Pendekatan secara kekeluargaan dan kunjungan setiap beberapa hari dilakukan oleh team Amatha, sekaligus menunggu klaim dari pihak asuransi |
| 39 | 5092213831 | SATIK           | 356,578.00   | Peternak  | Penjualan sedang sepi | Pendekatan secara kekeluargaan dan kunjungan setiap beberapa hari dilakukan oleh team Amatha, sekaligus menunggu klaim dari pihak asuransi |
| 40 | 5092213894 | MUZAIMAH        | 2,174,244.00 | Pedagang  | Penjualan sedang sepi | Pendekatan secara kekeluargaan dan kunjungan setiap beberapa hari dilakukan oleh team Amatha, sekaligus menunggu klaim dari pihak asuransi |
| 41 | 5092213947 | MULONG MASSI    | 1,320,715.00 | Pedagang  | Penjualan sedang sepi | Pendekatan secara kekeluargaan dan kunjungan setiap beberapa hari dilakukan oleh team Amatha, sekaligus menunggu klaim dari pihak asuransi |
| 42 | 5092213955 | TURIMAH         | 708,752.00   | Peternak  | Penjualan sedang sepi | Pendekatan secara kekeluargaan dan kunjungan setiap beberapa hari dilakukan oleh team Amatha, sekaligus menunggu klaim dari pihak asuransi |
| 43 | 5092213969 | SUGIARTI        | 708,752.00   | Peternak  | Penjualan sedang sepi | Pendekatan secara kekeluargaan dan kunjungan setiap beberapa hari dilakukan oleh team Amatha, sekaligus menunggu klaim dari pihak asuransi |
| 44 | 5092213996 | AGUSTINA        | 1,056,578.00 | Pedagang  | Penjualan sedang sepi | Pendekatan secara kekeluargaan dan kunjungan setiap beberapa hari dilakukan oleh team Amatha, sekaligus menunggu klaim dari pihak asuransi |
| 45 | 5102213128 | MAYA PUTRI SARI | 1,320,715.00 | Pedagang  | Penjualan sedang sepi | Pendekatan secara kekeluargaan dan kunjungan setiap beberapa hari dilakukan oleh team Amatha, sekaligus menunggu klaim dari pihak asuransi |
| 46 | 5102213195 | TETI SUGIARTI   | 1,056,578.00 | Pedagang  | Penjualan sedang sepi | Pendekatan secara kekeluargaan dan kunjungan setiap beberapa hari dilakukan oleh team Amatha, sekaligus menunggu klaim dari pihak asuransi |
| 47 | 5102213351 | FITRI HANDAYANI | 1,320,715.00 | Pedagang  | Penjualan sedang sepi | Pendekatan secara kekeluargaan dan kunjungan setiap beberapa hari dilakukan oleh team Amatha, sekaligus menunggu klaim dari pihak asuransi |

|    |   |            |                         |                |                 |                                    |  |
|----|---|------------|-------------------------|----------------|-----------------|------------------------------------|--|
| 48 |   | 5102213743 | LINA                    | 445,714.00     | Pedagang        | Penjualan sedang sepi              | Pendekatan secara kekeluargaan dan kunjungan setiap beberapa hari dilakukan oleh team Amatha, sekaligus menunggu klaim dari pihak asuransi |
| 49 |   | 5102213782 | DIANA ROFA              | 445,714.00     | Pedagang        | Penjualan sedang sepi              | Pendekatan secara kekeluargaan dan kunjungan setiap beberapa hari dilakukan oleh team Amatha, sekaligus menunggu klaim dari pihak asuransi |
| 50 |   | 5102213817 | MASRAH                  | 1,750,130.00   | Pedagang        | Penjualan sedang sepi              | Pendekatan secara kekeluargaan dan kunjungan setiap beberapa hari dilakukan oleh team Amatha, sekaligus menunggu klaim dari pihak asuransi |
| 51 |   | 5102213842 | MASRIKA                 | 445,714.00     | Pedagang        | Penjualan sedang sepi              | Pendekatan secara kekeluargaan dan kunjungan setiap beberapa hari dilakukan oleh team Amatha, sekaligus menunggu klaim dari pihak asuransi |
| 52 |   | 5102213855 | ANY SULISTYANTI         | 534,862.00     | Pedagang        | Penjualan sedang sepi              | Pendekatan secara kekeluargaan dan kunjungan setiap beberapa hari dilakukan oleh team Amatha, sekaligus menunggu klaim dari pihak asuransi |
| 53 |   | 5102213883 | WINDA SYAFRIANI         | 445,714.00     | Pedagang        | Penjualan sedang sepi              | Pendekatan secara kekeluargaan dan kunjungan setiap beberapa hari dilakukan oleh team Amatha, sekaligus menunggu klaim dari pihak asuransi |
| 54 |   | 5102213968 | ZAMIAH                  | 534,862.00     | Pedagang        | Penjualan sedang sepi              | Pendekatan secara kekeluargaan dan kunjungan setiap beberapa hari dilakukan oleh team Amatha, sekaligus menunggu klaim dari pihak asuransi |
| 55 |   | 5102231016 | INDRAYANTI              | 1,584,862.00   | Pengrajin       | Penjualan sedang sepi              | Pendekatan secara kekeluargaan dan kunjungan setiap beberapa hari dilakukan oleh team Amatha, sekaligus menunggu klaim dari pihak asuransi |
| 56 |   | 5102231020 | RIANA AGNI BETRI        | 534,862.00     | Petani          | Hasil panen menurun                | Pendekatan secara kekeluargaan dan kunjungan setiap beberapa hari dilakukan oleh team Amatha, sekaligus menunggu klaim dari pihak asuransi |
| 57 |   | 5102231028 | ALMIYAYA                | 445,714.00     | Pedagang        | Penjualan sedang sepi              | Pendekatan secara kekeluargaan dan kunjungan setiap beberapa hari dilakukan oleh team Amatha, sekaligus menunggu klaim dari pihak asuransi |
| 58 |   | 5102231031 | YULIA RAHMAYANI         | 1,320,715.00   | Pedagang        | Penjualan sedang sepi              | Pendekatan secara kekeluargaan dan kunjungan setiap beberapa hari dilakukan oleh team Amatha, sekaligus menunggu klaim dari pihak asuransi |
| 59 |   | 5102231032 | AYU PUSPITA SARI BR GIN | 445,714.00     | Pedagang        | Penjualan sedang sepi              | Pendekatan secara kekeluargaan dan kunjungan setiap beberapa hari dilakukan oleh team Amatha, sekaligus menunggu klaim dari pihak asuransi |
| 60 |   | 5102231044 | MULIASTUTI              | 5,186,253.00   | Pedagang        | Penjualan sedang sepi              | Pendekatan secara kekeluargaan dan kunjungan setiap beberapa hari dilakukan oleh team Amatha, sekaligus menunggu klaim dari pihak asuransi |
| 61 | M | 5102231059 | UMI KHOLIFAH            | 708,752.00     | Pedagang        | Penjualan sedang sepi              | Pendekatan secara kekeluargaan dan kunjungan setiap beberapa hari dilakukan oleh team Amatha, sekaligus menunggu klaim dari pihak asuransi |
| 62 |   | 5102231075 | POLAN WULAN SARI        | 534,862.00     | Pedagang        | Penjualan sedang sepi              | Pendekatan secara kekeluargaan dan kunjungan setiap beberapa hari dilakukan oleh team Amatha, sekaligus menunggu klaim dari pihak asuransi |
| 63 |   | 5102231096 | DARYATI                 | 356,578.00     | Pedagang        | Penjualan sedang sepi              | Pendekatan secara kekeluargaan dan kunjungan setiap beberapa hari dilakukan oleh team Amatha, sekaligus menunggu klaim dari pihak asuransi |
| 64 |   | 5102231116 | KARSIWEN                | 356,578.00     | Pedagang        | Penjualan sedang sepi              | Pendekatan secara kekeluargaan dan kunjungan setiap beberapa hari dilakukan oleh team Amatha, sekaligus menunggu klaim dari pihak asuransi |
| 65 |   | 5102231120 | NURIAH                  | 1,739,400.00   | Pedagang        | Penjualan sedang sepi              | Pendekatan secara kekeluargaan dan kunjungan setiap beberapa hari dilakukan oleh team Amatha, sekaligus menunggu klaim dari pihak asuransi |
| 66 |   | 5102231121 | SUMARNI                 | 2,593,122.00   | Peternak        | Penjualan sedang sepi              | Pendekatan secara kekeluargaan dan kunjungan setiap beberapa hari dilakukan oleh team Amatha, sekaligus menunggu klaim dari pihak asuransi |
| 67 |   | 5102231140 | SARPIANA                | 1,750,130.00   | Pedagang        | Penjualan sedang sepi              | Pendekatan secara kekeluargaan dan kunjungan setiap beberapa hari dilakukan oleh team Amatha, sekaligus menunggu klaim dari pihak asuransi |
| 68 |   | 5102231151 | RANTINEM                | 445,714.00     | Pedagang        | Penjualan sedang sepi              | Pendekatan secara kekeluargaan dan kunjungan setiap beberapa hari dilakukan oleh team Amatha, sekaligus menunggu klaim dari pihak asuransi |
| 69 |   | 5102231201 | MISIYEM                 | 356,578.00     | Pedagang        | Penjualan sedang sepi              | Pendekatan secara kekeluargaan dan kunjungan setiap beberapa hari dilakukan oleh team Amatha, sekaligus menunggu klaim dari pihak asuransi |
| 70 |   | 6006221322 | FENI NATALIA            | 535,200.00     | Pedagang        | Penjualan sedang sepi              | Pendekatan secara kekeluargaan dan kunjungan setiap beberapa hari dilakukan oleh team Amatha, sekaligus menunggu klaim dari pihak asuransi |
| 71 |   | 6006221367 | WAGIEM                  | 624,300.00     | Petani          | Hasil panen menurun                | Pendekatan secara kekeluargaan dan kunjungan setiap beberapa hari dilakukan oleh team Amatha, sekaligus menunggu klaim dari pihak asuransi |
| 72 |   | 6007191001 | ANDI HERWINDO PERMADI   | 420,078,400.00 | Marketing Amway | Penghasilan menurun karena pandemi | Membantu penjualan agunan debitur melalui media sosial dan ke nasabah-nasabah deposito.  |
| 73 |   | 6007221310 | NUR AINI                | 886,250.00     | Pedagang        | Penjualan sedang sepi              | Pendekatan secara kekeluargaan dan kunjungan setiap beberapa hari dilakukan oleh team Amatha, sekaligus menunggu klaim dari pihak asuransi |
| 74 |   | 6007221359 | SILVIA MARINI HANIM     | 668,850.00     | Pedagang        | Penjualan sedang sepi              | Pendekatan secara kekeluargaan dan kunjungan setiap beberapa hari dilakukan oleh team Amatha, sekaligus menunggu klaim dari pihak asuransi |



|     |               |                    |                  |                  |   |  |
|-----|---------------|--------------------|------------------|------------------|---|--|
| 75  | 6007221388    | LENI MARLINA       | 1,417,700.00     | Pengrajin        | Penjualan sedang sepi                   | Pendekatan secara kekeluargaan dan kunjungan setiap beberapa hari dilakukan oleh team Amatha, sekaligus menunggu klaim dari pihak asuransi |
| 76  | 6009181003-02 | NI LUH MURTINI     | 1,179,000,000.00 | Marketing CAR    | banyak agent dibawahnya yang tutup poli | Calon pembeli sudah tanda jadi sebesar Rp.10.000.000,-   |
| 77  | 6009221304    | KRISTIN TOWIMBA    | 1,328,909.00     | Petani           | Hasil panen menurun                     | Pendekatan secara kekeluargaan dan kunjungan setiap beberapa hari dilakukan oleh team Amatha, sekaligus menunggu klaim dari pihak asuransi |
| 78  | 6072213194    | FARIDAH            | 446,050.00       | Konveksi rumahan | Penjualan sedang sepi                   | Pendekatan secara kekeluargaan dan kunjungan setiap beberapa hari dilakukan oleh team Amatha, sekaligus menunggu klaim dari pihak asuransi |
| 79  | 6072213253    | MARDALENI          | 1,585,150.00     | Pedagang         | Penjualan sedang sepi                   | Pendekatan secara kekeluargaan dan kunjungan setiap beberapa hari dilakukan oleh team Amatha, sekaligus menunggu klaim dari pihak asuransi |
| 80  | 6092213132    | LESTARI            | 2,100,160.00     | Pedagang         | Penjualan sedang sepi                   | Pendekatan secara kekeluargaan dan kunjungan setiap beberapa hari dilakukan oleh team Amatha, sekaligus menunggu klaim dari pihak asuransi |
| 81  | 9006221307    | SITI PATIMAH       | 446,050.00       | Pedagang         | Penjualan sedang sepi                   | Pendekatan secara kekeluargaan dan kunjungan setiap beberapa hari dilakukan oleh team Amatha, sekaligus menunggu klaim dari pihak asuransi |
| 82  | 9007221361    | MARIA              | 886,250.00       | Pedagang         | Penjualan sedang sepi                   | Pendekatan secara kekeluargaan dan kunjungan setiap beberapa hari dilakukan oleh team Amatha, sekaligus menunggu klaim dari pihak asuransi |
| 83  | 9008221304    | JUMANA             | 446,050.00       | Pedagang         | Penjualan sedang sepi                   | Pendekatan secara kekeluargaan dan kunjungan setiap beberapa hari dilakukan oleh team Amatha, sekaligus menunggu klaim dari pihak asuransi |
| 84  | 9008221346    | SITI KHODIJAH      | 624,300.00       | Pedagang         | Penjualan sedang sepi                   | Pendekatan secara kekeluargaan dan kunjungan setiap beberapa hari dilakukan oleh team Amatha, sekaligus menunggu klaim dari pihak asuransi |
| 85  | 9009221301    | YULIA FRANSISKA    | 2,174,500.00     | Laundry          | Hasil usaha sedang sepi                 | Pendekatan secara kekeluargaan dan kunjungan setiap beberapa hari dilakukan oleh team Amatha, sekaligus menunggu klaim dari pihak asuransi |
| 86  | 9009221325    | ANDRIANA IDRUS     | 974,800.00       | Konveksi rumahan | Penjualan sedang sepi                   | Pendekatan secara kekeluargaan dan kunjungan setiap beberapa hari dilakukan oleh team Amatha, sekaligus menunggu klaim dari pihak asuransi |
| 87  | 9010120213    | I WAYAN SUBAGIARTA | 30,689,850.00    | Adira Finance    | Debitur berhenti bekerja                | Pendekatan secara kekeluargaan dengan mengunjungi debitur setiap hari agar debitur membayar tunggakan angsurannya                          |
| 88  | 9010130081    | NUR HINDIANA       | 95,885,900.00    | Perawat          | Suami mengalami gangguan jiwa           | Pendekatan secara kekeluargaan dengan mengunjungi debitur setiap hari agar debitur membayar tunggakan angsurannya secara mencicil.         |
| 89  | 9072213201    | MISNI              | 624,300.00       | Pedagang         | Penjualan sedang sepi                   | Pendekatan secara kekeluargaan dan kunjungan setiap beberapa hari dilakukan oleh team Amatha, sekaligus menunggu klaim dari pihak asuransi |
| 90  | 9072213204    | KATINEM            | 886,250.00       | Pedagang         | Penjualan sedang sepi                   | Pendekatan secara kekeluargaan dan kunjungan setiap beberapa hari dilakukan oleh team Amatha, sekaligus menunggu klaim dari pihak asuransi |
| 91  | 9072213205    | KASIATI            | 1,849,200.00     | Pedagang         | Penjualan sedang sepi                   | Pendekatan secara kekeluargaan dan kunjungan setiap beberapa hari dilakukan oleh team Amatha, sekaligus menunggu klaim dari pihak asuransi |
| 92  | 9072213214    | SRI WAHYUNI        | 802,500.00       | Konveksi rumahan | Penjualan sedang sepi                   | Pendekatan secara kekeluargaan dan kunjungan setiap beberapa hari dilakukan oleh team Amatha, sekaligus menunggu klaim dari pihak asuransi |
| 93  | 9082213148    | FITRI AYU          | 5,533,500.00     | Pedagang         | Penjualan sedang sepi                   | Pendekatan secara kekeluargaan dan kunjungan setiap beberapa hari dilakukan oleh team Amatha, sekaligus menunggu klaim dari pihak asuransi |
| 94  | 9082213253    | SUMARNI            | 1,152,050.00     | Peternak         | Penjualan sedang sepi                   | Pendekatan secara kekeluargaan dan kunjungan setiap beberapa hari dilakukan oleh team Amatha, sekaligus menunggu klaim dari pihak asuransi |
| 95  | 9092213136    | NURSI              | 1,594,685.00     | Pedagang         | Penjualan sedang sepi                   | Pendekatan secara kekeluargaan dan kunjungan setiap beberapa hari dilakukan oleh team Amatha, sekaligus menunggu klaim dari pihak asuransi |
| 96  | 9092213222    | SUNARTI            | 3,478,794.00     | Pedagang         | Penjualan sedang sepi                   | Pendekatan secara kekeluargaan dan kunjungan setiap beberapa hari dilakukan oleh team Amatha, sekaligus menunggu klaim dari pihak asuransi |
| 97  | 9092213260    | ATI                | 1,956,828.00     | Pedagang         | Penjualan sedang sepi                   | Pendekatan secara kekeluargaan dan kunjungan setiap beberapa hari dilakukan oleh team Amatha, sekaligus menunggu klaim dari pihak asuransi |
| 98  | 8006221310    | DEWI OKTAVIA       | 446,050.00       | Pedagang         | Penjualan sedang sepi                   | Pendekatan secara kekeluargaan dan kunjungan setiap beberapa hari dilakukan oleh team Amatha, sekaligus menunggu klaim dari pihak asuransi |
| 99  | 8006221346    | ELWANI             | 713,400.00       | Pedagang         | Penjualan sedang sepi                   | Pendekatan secara kekeluargaan dan kunjungan setiap beberapa hari dilakukan oleh team Amatha, sekaligus menunggu klaim dari pihak asuransi |
| 100 | 8006221360    | NURWIWI            | 6,147,900.00     | Pedagang         | Penjualan sedang sepi                   | Pendekatan secara kekeluargaan dan kunjungan setiap beberapa hari dilakukan oleh team Amatha, sekaligus menunggu klaim dari pihak asuransi |
| 101 | 8007221308    | DAMI               | 1,152,050.00     | Pedagang         | Penjualan sedang sepi                   | Pendekatan secara kekeluargaan dan kunjungan setiap beberapa hari dilakukan oleh team Amatha, sekaligus menunggu klaim dari pihak asuransi |
| 102 | 8008221366    | SURATI             | 535,200.00       | Petani           | Hasil panen menurun                     | Pendekatan secara kekeluargaan dan kunjungan setiap beberapa hari dilakukan oleh team Amatha, sekaligus menunggu klaim dari pihak asuransi |

|     |   |            |                    |              |          |                       |  |
|-----|---|------------|--------------------|--------------|----------|-----------------------|--|
| 103 |   | 8008221377 | HATRINES PUTRI     | 2,975,500.00 | Pedagang | Penjualan sedang sepi | Pendekatan secara kekeluargaan dan kunjungan setiap beberapa hari dilakukan oleh team Amatha, sekaligus menunggu klaim dari pihak asuransi |
| 104 |   | 8009221309 | MASLIANA           | 1,585,150.00 | Petani   | Hasil panen menurun   | Pendekatan secara kekeluargaan dan kunjungan setiap beberapa hari dilakukan oleh team Amatha, sekaligus menunggu klaim dari pihak asuransi |
| 105 |   | 8009221372 | SUPRIATI           | 1,417,495.00 | Pedagang | Penjualan sedang sepi | Pendekatan secara kekeluargaan dan kunjungan setiap beberapa hari dilakukan oleh team Amatha, sekaligus menunggu klaim dari pihak asuransi |
| 106 |   | 8009221380 | HARIANI            | 356,578.00   | Pedagang | Penjualan sedang sepi | Pendekatan secara kekeluargaan dan kunjungan setiap beberapa hari dilakukan oleh team Amatha, sekaligus menunggu klaim dari pihak asuransi |
| 107 |   | 8010221343 | DESMAWATI          | 1,584,862.00 | Petani   | Hasil panen menurun   | Pendekatan secara kekeluargaan dan kunjungan setiap beberapa hari dilakukan oleh team Amatha, sekaligus menunggu klaim dari pihak asuransi |
| 108 |   | 8010221371 | ASMAWATI           | 1,849,009.00 | Petani   | Hasil panen menurun   | Pendekatan secara kekeluargaan dan kunjungan setiap beberapa hari dilakukan oleh team Amatha, sekaligus menunggu klaim dari pihak asuransi |
| 109 |   | 8010221372 | RINA PUTRI SUSANTI | 3,478,794.00 | Petani   | Hasil panen menurun   | Pendekatan secara kekeluargaan dan kunjungan setiap beberapa hari dilakukan oleh team Amatha, sekaligus menunggu klaim dari pihak asuransi |
| 110 |   | 8062213146 | WITJAYANTI         | 4,582,900.00 | Pedagang | Penjualan sedang sepi | Pendekatan secara kekeluargaan dan kunjungan setiap beberapa hari dilakukan oleh team Amatha, sekaligus menunggu klaim dari pihak asuransi |
| 111 |   | 8072213121 | ROSMAWATI          | 1,152,050.00 | Petani   | Hasil panen menurun   | Pendekatan secara kekeluargaan dan kunjungan setiap beberapa hari dilakukan oleh team Amatha, sekaligus menunggu klaim dari pihak asuransi |
| 112 | M | 8072213177 | NELLY              | 1,063,450.00 | Pedagang | Penjualan sedang sepi | Pendekatan secara kekeluargaan dan kunjungan setiap beberapa hari dilakukan oleh team Amatha, sekaligus menunggu klaim dari pihak asuransi |
| 113 |   | 8072213196 | MURTI              | 1,240,550.00 | Pedagang | Penjualan sedang sepi | Pendekatan secara kekeluargaan dan kunjungan setiap beberapa hari dilakukan oleh team Amatha, sekaligus menunggu klaim dari pihak asuransi |
| 114 |   | 8072213235 | MISTI              | 1,329,150.00 | Pedagang | Penjualan sedang sepi | Pendekatan secara kekeluargaan dan kunjungan setiap beberapa hari dilakukan oleh team Amatha, sekaligus menunggu klaim dari pihak asuransi |
| 115 |   | 8082213162 | SARIJEM            | 1,240,550.00 | Pedagang | Penjualan sedang sepi | Pendekatan secara kekeluargaan dan kunjungan setiap beberapa hari dilakukan oleh team Amatha, sekaligus menunggu klaim dari pihak asuransi |
| 116 |   | 8082213177 | SRI HARTATI        | 713,400.00   | Pedagang | Penjualan sedang sepi | Pendekatan secara kekeluargaan dan kunjungan setiap beberapa hari dilakukan oleh team Amatha, sekaligus menunggu klaim dari pihak asuransi |
| 117 |   | 8082213186 | YURNITA            | 535,200.00   | Pedagang | Penjualan sedang sepi | Pendekatan secara kekeluargaan dan kunjungan setiap beberapa hari dilakukan oleh team Amatha, sekaligus menunggu klaim dari pihak asuransi |
| 118 |   | 8092213156 | ST RABIAH          | 3,006,829.00 | Pedagang | Penjualan sedang sepi | Pendekatan secara kekeluargaan dan kunjungan setiap beberapa hari dilakukan oleh team Amatha, sekaligus menunggu klaim dari pihak asuransi |
| 119 |   | 8102213200 | ERNI SOVIA         | 1,849,009.00 | Pedagang | Penjualan sedang sepi | Pendekatan secara kekeluargaan dan kunjungan setiap beberapa hari dilakukan oleh team Amatha, sekaligus menunggu klaim dari pihak asuransi |
| 120 |   | 8102213293 | DEWI ISNAINI       | 1,056,578.00 | Peternak | Penjualan sedang sepi | Pendekatan secara kekeluargaan dan kunjungan setiap beberapa hari dilakukan oleh team Amatha, sekaligus menunggu klaim dari pihak asuransi |
| 121 |   | 8102213330 | EVA KRISIANI       | 1,056,578.00 | Pedagang | Penjualan sedang sepi | Pendekatan secara kekeluargaan dan kunjungan setiap beberapa hari dilakukan oleh team Amatha, sekaligus menunggu klaim dari pihak asuransi |

## IV. STRATEGI DAN KEBIJAKAN MANAJEMEN

### IV.1 REVIEW STRATEGI 2023

Selama tahun 2023 BPR Indra menerapkan strategi pemasaran kredit yang agresif namun tetap dilakukan dengan penuh kehati-hatian. Penyaluran KUR kepada pengusaha UMKM di Bali merupakan prioritas utama kami untuk mendorong pertumbuhan kredit. Kami meyakini bahwa dalam masa transisi pasca pandemi ini, suntikan dana segar pada sektor modal kerja dan investasi merupakan hal yang lebih diperlukan dan krusial untuk menjaga keberlangsungan usaha UMKM.

Berikut adalah ringkasan beberapa aktivitas yang kami lakukan selama tahun 2023:

| BAGIAN             | AKTIVITAS   |
|--------------------|---|
| KREDIT             | <ul style="list-style-type: none"> <li>➢ Pembiayaan KUR ke seluruh wilayah di Provinsi Bali.</li> <li>➢ Pembiayaan kredit sindikasi dengan beberapa BPR rekanan untuk membiayai sektor usaha riil.</li> <li>➢ Pembiayaan kredit <i>linkage</i> ke BPR di seluruh Indonesia.</li> <li>➢ Pembiayaan kredit Rekening Koran untuk mendukung kelancaran <i>cashflow</i> usaha di sektor riil.</li> <li>➢ Penyaluran Kredit Tanpa Agunan (KTA) untuk membantu perkembangan usaha kecil dan mikro.</li> <li>➢ Pemasaran kredit melalui media sosial dan media cetak untuk menjangkau calon debitur potensial.</li> <li>➢ Penawaran kredit <i>back-to-back</i> (B2B) kepada deposan dan BPR rekanan.</li> <li>➢ Penawaran kompensasi kredit dengan fasilitas yang lebih menarik kepada <i>existing</i> debitur yang sudah/akan lunas dan memiliki <i>track record</i> pembayaran yang baik dan patuh.</li> <li>➢ Pendidikan secara rutin dan berkala kepada <i>Credit Marketing Officer</i> (CMO).</li> <li>➢ Penagihan debitur bermasalah secara persuasif dan tegas.</li> <li>➢ Perbaikan NPL melalui proses hapus buku, lelang, kuasa menjual, maupun AYDA.</li> <li>➢ Mengajukan gugatan sederhana ke Pengadilan Negeri setempat sebagai upaya menekan debitur nakal untuk melakukan pelunasan.</li> <li>➢ Menghadapi perkara hukum di Pengadilan Negeri dan kepolisian yang dilaporkan oleh debitur nakal.</li> <li>➢ Penyempurnaan dokumen legal berdasarkan <i>benchmarking</i> dan evaluasi komite untuk mengantisipasi upaya debitur nakal menghindari dari risiko hukum.</li> </ul> |
| TABUNGAN /DEPOSITO | <ul style="list-style-type: none"> <li>➢ Kerja sama dengan pihak penyedia layanan IT untuk menyempurnakan dan mengembangkan aplikasi EDC <i>Android</i> dan <i>mobile banking</i>.</li> <li>➢ Kerja sama dengan penyelenggara jasa pembayaran untuk memperkaya fitur layanan di aplikasi <i>mobile banking</i>.</li> <li>➢ Menjaga tingkat suku bunga tabungan dan deposito di level yang kompetitif namun tetap menarik. Untuk tabungan, tingkat suku bunga dipertahankan di level 1,00% - 3,75% p.a., sedangkan untuk deposito berkisar antara 4,50% - LPS <i>rate</i> p.a.</li> <li>➢ Mensosialisasikan konsep pengelolaan keuangan keluarga, program penjaminan simpanan dari LPS, penggunaan <i>mobile banking</i>, dan tips menjaga keamanan bertransaksi <i>online</i> melalui media sosial.</li> <li>➢ Memperluas area pelayanan di luar wilayah operasional kantor bank melalui penggunaan EDC <i>Android</i>, <i>virtual account</i>, dan <i>mobile banking</i>.</li> <li>➢ Memasarkan produk simpanan berjangka sebagai alternatif dari produk tabungan reguler untuk menjaga stabilitas DPK.</li> <li>➢ Meningkatkan kualitas pelayanan kepada nasabah melalui penerapan teknologi seperti pembukaan rekening <i>online</i>, EDC <i>Android</i>, <i>virtual account</i>, <i>self-service passbook printer</i>, dan <i>mobile banking</i>.</li> <li>➢ Menjaga dan meningkatkan <i>brand image</i> PT. BPR Indra Candra sebagai BPR yang terus berinovasi, aman, dan peduli dengan kepuasan nasabahnya.</li> </ul>  |

- Melakukan edukasi secara berkesinambungan kepada seluruh *frontliner* untuk meningkatkan standar layanan nasabah berdasarkan prinsip *service excellence*.
- Memperbaiki sistem manajemen dan keamanan informasi sesuai dengan konsep manajemen kualitas ISO 9001:2015 dan ISO 27001:2022.
- Mengedukasi nasabah dan masyarakat akan pentingnya beradaptasi dengan teknologi digital untuk meningkatkan keamanan dan kenyamanan bertransaksi.
- Meluncurkan produk Deposito Digital (D-Digi) di *mobile banking* untuk memudahkan nasabah membuka rekening deposito tanpa perlu hadir ke kantor bank.

### IV.2 MANAJEMEN PENGELOLAAN RISIKO

#### IV.2.1 RISIKO KREDIT

Tanggung jawab pengelolaan risiko kredit berada dalam pengendalian Komite Kredit yang terdiri dari Dewan Komisaris, Direksi, Manajer Kredit, Kepala Bagian Kredit, *Account Officer*, *Credit Marketing Officer*, Admin Kredit, dan Kolektor Kredit.

Batasan dan konsentrasi kredit ditetapkan berdasarkan nasabah, segmen usaha, serta kelayakan pasar dan industri yang dibakukan dalam Pedoman Kebijakan Kredit (JK-KRE-01-03) dan Prosedur Perkreditan Bank (JK-KRE-01-04) yang dievaluasi secara berkala. Secara harian, aktivitas kredit dikaji kesesuaiannya terhadap kebijakan dan prosedur baku tersebut, disamping pemantauan atas risiko portofolio kredit serta risiko usaha maupun industri yang dapat berdampak pada risiko portofolio tersebut.

BPR Indra menerapkan prinsip kehati-hatian untuk setiap permohonan kredit di segmen kredit modal usaha, investasi maupun konsumtif. Di setiap segmen tersebut, fungsi pengelolaan risiko kredit dilakukan secara terpisah dengan fungsi unit bisnis dan diputuskan dalam Komite Kredit. Langkah ini dilakukan untuk memastikan adanya penilaian permohonan kredit yang independen dan dilakukan secara transparan, sekaligus meningkatkan kualitas pemantauan kepatuhan terhadap aspek agunan, dokumentasi, dan administrasi kredit.

#### IV.2.2 RISIKO OPERASIONAL

Risiko operasional dikelola dengan mengendalikan faktor-faktor yang berpotensi menimbulkan risiko operasional, antara lain dengan memastikan bahwa setiap karyawan memiliki kualifikasi dan telah terlatih untuk fungsi kerja yang dilakukan berdasarkan sistem dan prosedur yang berlaku dan tersedianya mekanisme *check and balance* guna mengurangi dampak risiko internal maupun eksternal.

#### IV.2.3 RISIKO KEPATUHAN

Risiko kepatuhan dapat berdampak pada pengenaan denda dan sanksi ataupun kehilangan reputasi bagi bank akibat ketidakmampuan untuk memenuhi ketentuan yang berlaku, seperti aspek kecukupan modal, NPL, Batas Maksimum Pemberian Kredit (BMPK), pencadangan penghapusan aktiva produktif, dan aspek lainnya termasuk yang menyangkut

aktivitas operasional serta ragam dan kelengkapan produk dan jasa perbankan. Direksi dibantu dengan bagian SKAI (Satuan Kerja Audit Internal) dan SPPK (Satuan Pengawasan dan Pengendalian Kualitas) selalu memantau keselarasan dari seluruh aktivitas di lingkungan bank terhadap peraturan dan ketentuan eksternal maupun kebijakan dan prosedur internal.

#### IV.2.4 RISIKO LIKUIDITAS

Pengelolaan risiko likuiditas berada di bawah tanggung jawab Direksi Operasional dan Direktur Bisnis dengan memantau laporan harian dan faktor-faktor likuiditas lainnya, diantaranya analisa *cash ratio* dan analisa tingkat kecukupan aktiva lancar termasuk penempatan giro dan ABA, khususnya untuk memenuhi kewajiban bank yang jatuh tempo. Penempatan ABA yang cukup signifikan menjadi salah satu prioritas yang harus dikendalikan secara harian untuk memastikan ketersediaan dana yang dapat ditarik sewaktu-waktu ketika dibutuhkan. Setiap potensi permasalahan terhadap bank *counterparty* akan diselesaikan sesegera mungkin untuk mencegah kerugian finansial pada perusahaan.

#### IV.2.5 RISIKO REPUTASI

Direksi dan seluruh karyawan BPR Indra berusaha seoptimal mungkin mengelola risiko ini dengan menjaga transparansi di setiap aktivitas perbankan, merespon dengan cepat dan tuntas setiap masukan/keluhan yang diberikan oleh nasabah, dan meningkatkan pelayanan secara kontinu demi menjaga kepercayaan nasabah. BPR Indra menerapkan prinsip “*zero tolerance*” dimana segala permasalahan operasional harus diselesaikan dalam waktu sesingkat-singkatnya dan komunikasi berkala dengan nasabah maupun di internal perusahaan harus selalu dijalin demi meminimalisir peluang terjadinya miskomunikasi.

#### IV.2.6 RISIKO STRATEJIK

Risiko stratejik dikelola melalui rapat manajemen antara Komisaris, Direksi, Manajer, dan Kepala Bagian setiap bulannya dan melalui rapat Dewan Komisaris setiap triwulan. Hasil rapat dituangkan dalam *action plan* yang kemudian diimplementasikan sesuai tenggat waktu yang ditetapkan.

### IV.3 GOOD CORPORATE GOVERNANCE

PT. BPR Indra Candra senantiasa berpedoman pada penerapan prinsip *Good Corporate Governance* (GCG), dimana Direksi dan seluruh karyawan berusaha untuk melaksanakan sistem manajemen yang terukur dan berasaskan prinsip kehati-hatian. BPR Indra telah berusaha membangun landasan atau kerangka acuan untuk menunjang tata kelola perusahaan yang baik melalui:

1. Penjabaran visi dan misi yang memberi arah dan strategi pengembangan usaha secara jelas, yaitu:

#### Visi PT. BPR Indra Candra

*Menjadi bank pilihan utama yang terpercaya dan terdepan dalam teknologi dan inovasi serta berkontribusi aktif meningkatkan kesejahteraan masyarakat.*

#### Misi PT. BPR Indra Candra

- ✓ *Memberikan pelayanan cepat, andal dan profesional yang berorientasi pada kepuasan nasabah demi terciptanya keharmonisan hubungan jangka panjang yang saling menghargai*
- ✓ *Menyediakan solusi digital yang inovatif dan terdepan melalui pengembangan teknologi dan proses bisnis*
- ✓ *Membangun bank dengan kinerja unggul melalui pertumbuhan yang organik dan berkesinambungan berdasarkan prinsip kehati-hatian dan Good Corporate Governance*
- ✓ *Menciptakan sumber daya manusia yang berkarya dan berprestasi untuk membangun kinerja organisasi terbaik yang dapat memberikan nilai tambah yang tinggi bagi seluruh pemangku kepentingan.*

2. Struktur organisasi yang menggambarkan garis pertanggungjawaban secara jelas mencakup setiap unsur organisasi, dengan unsur utama yaitu Dewan Komisaris, Dewan Direksi, Satuan Pengawasan dan Pengendalian Kualitas (SPPK), Satuan Kerja Audit Internal (SKAI), Manajer, Pimpinan Cabang, Kepala Bagian, dan Kepala Kas. Struktur organisasi dapat dilihat di Lampiran 6.
3. Penerapan mekanisme rekrutmen yang terstruktur dan obyektif terutama terhadap beberapa jabatan strategis seperti Komisaris, Direktur, staf SPPK, staf SKAI, Manajer, Pimpinan Cabang, Kepala Bagian dan Kepala Kas. Hal ini untuk memastikan agar setiap pejabat memiliki pemahaman yang jelas tentang peran mereka dalam tata kelola perusahaan, dapat memisahkan kepentingan pribadi dan perusahaan, serta dapat bertindak mandiri tanpa pengaruh tekanan dari pihak luar.
4. Pengawasan yang kontinu dan mendalam dari Dewan Komisaris untuk memastikan setiap penyimpangan dapat dideteksi sedini mungkin dan solusi penyelesaiannya dapat terlaksana dengan tuntas dan akurat.

- Proses perbaikan dan penyempurnaan terhadap sistem kerja berdasarkan temuan auditor internal dan eksternal yang merupakan bagian dari mekanisme *check and balance* demi memastikan kesalahan yang sama tidak terulang kembali.
- Penyempurnaan kebijakan dan penerapan remunerasi yang konsisten, sesuai dengan standar di industri perbankan, dan berjalan seiring dengan misi perusahaan dan Kesepakatan Kerja Bersama (KKB) antara perusahaan dengan serikat pekerja.

Budaya kerja di BPR Indra berjalan 2 arah, yakni secara vertikal dari atas ke bawah, dimana setiap pimpinan dalam menjalankan aktivitasnya selalu berpatokan pada norma sosial dan etika kerja yang penuh disiplin dan jujur sehingga dapat menjadi panutan oleh seluruh karyawan di bawahnya, dan secara horisontal dimana setiap karyawan akan menjadi pengamat dan pengawas terhadap rekan kerjanya yang lain demi memastikan sistem “*self-control*” dapat berjalan dengan baik dan efisien.

Tujuan utama dari budaya kerja 2 arah itu adalah untuk memberi keyakinan yang kuat atas adanya mekanisme *check and balance* di seluruh satuan kerja, khususnya di tingkat manajemen agar berbagai proses bisnis di lingkungan perusahaan mampu berjalan dengan baik dan dikelola secara transparan serta memiliki akuntabilitas yang tinggi dalam kepatuhan terhadap peraturan perundang-undangan, visi, misi, dan strategi perusahaan.

Beberapa aktivitas utama yang dilakukan dalam rangka pelaksanaan GCG adalah:

- Rapat manajemen yang diselenggarakan sekurang-kurangnya 1x setiap bulan dan diikuti oleh Dewan Komisaris, Direksi, Manajer, dan Kepala Bagian untuk membahas *Key Performance Indices* (KPI) atas hasil kinerja bulan sebelumnya dan permasalahan operasional yang kritis.
- Rapat komite yang diselenggarakan secara daring maupun luring dengan seluruh anggota komite minimal 1x dalam setiap 3 bulan,
- Rapat Koordinasi Direksi (RKD) yang diselenggarakan sekurang-kurangnya 1x setiap 2 minggu atau apabila dianggap perlu (insidental). Tujuan RKD untuk memantau *progress* pelaksanaan rencana kerja dari setiap satuan kerja dan memberikan usulan solusi atas permasalahan operasional yang dapat meningkatkan *risk exposure* dari bank.
- Rapat reguler per bagian untuk diseminasi informasi terkait permasalahan operasional, produk, layanan, teknologi, dan keluhan nasabah.

SKAI melakukan audit internal atas operasional bank berdasarkan rencana kerja audit tahunan yang telah disetujui oleh Direksi dan Dewan Komisaris. Audit internal dilakukan secara reguler setiap bulan untuk menilai kecukupan kendali

operasional, pengelolaan risiko, kepatuhan hukum, kualitas aset, dan tingkat pelayanan nasabah. Hasil temuan audit termasuk usulan perbaikan dan sanksi dilaporkan secara tertulis kepada Direksi dengan tembusan kepada Dewan Komisaris.

### Kepemilikan Saham Komisaris di PT BPR Indra Candra

| Dewan Komisaris |                           |              |                       |                            |
|-----------------|---------------------------|--------------|-----------------------|----------------------------|
| No              | Nama                      | Lembar Saham | Nominal (ribu rupiah) | Persentase Kepemilikan (%) |
| 1               | Handik Widiarta           | 8.000        | 8.000.000             | 20                         |
| 2               | F.X. Soegeng Notodihardjo | -            | -                     | -                          |
| 3               | Willya Verdiana Wasita    | -            | -                     | -                          |

### Kepemilikan Saham Komisaris pada Perusahaan Lain

| Dewan Komisaris |                           |            |                              |                            |
|-----------------|---------------------------|------------|------------------------------|----------------------------|
| No              | Nama                      | Sandi Bank | Nama Perusahaan Lain         | Persentase Kepemilikan (%) |
| 1               | Handik Widiarta           | -          | -                            | -                          |
| 2               | F.X. Soegeng Notodihardjo | 601704     | PT. BPR Kridadhana Citranusa | 10                         |
|                 |                           | 601680     | PT. BPR Porong Idaman        | 25                         |
|                 |                           | 601727     | PT. BPR Bangil Idaman        | 30.40                      |
| 3               | Willya Verdiana Wasita    | -          | -                            | -                          |

### Independensi Direksi

| Nama                     | Hubungan Keuangan         |                |                 |         | Hubungan Keluarga         |                |                 |         |
|--------------------------|---------------------------|----------------|-----------------|---------|---------------------------|----------------|-----------------|---------|
|                          | Pemegang Saham Pengendali | Pemegang Saham | Dewan Komisaris | Direksi | Pemegang Saham Pengendali | Pemegang Saham | Dewan Komisaris | Direksi |
| Fransisca Amelia Mulyadi | Tidak                     | Ada            | Ada             | Tidak   | Ada                       | Ada            | Ada             | Tidak   |
| Kadek Sri Wintari        | Tidak                     | Tidak          | Tidak           | Tidak   | Tidak                     | Tidak          | Tidak           | Tidak   |
| Luh Budiasih             | Tidak                     | Tidak          | Tidak           | Tidak   | Tidak                     | Tidak          | Tidak           | Tidak   |
| Luh Putu Eka Suryani     | Tidak                     | Tidak          | Tidak           | Tidak   | Tidak                     | Tidak          | Tidak           | Tidak   |

Seluruh anggota Direksi tidak memiliki hubungan keluarga atau semenda sampai dengan derajat kedua dengan sesama anggota Direksi. Tiga dari empat anggota Direksi tidak memiliki hubungan keluarga atau semenda sampai dengan derajat kedua dengan anggota Dewan Komisaris yang dapat mempengaruhi kemampuannya untuk bertindak independen.

## IV.4 TEKNOLOGI INFORMASI

Saat ini PT. BPR Indra Candra menggunakan *third party outsourcing provider* yang bertanggung jawab terhadap pengembangan dan pemeliharaan sistem teknologi informasi (TI) perbankan hingga dapat tersusunnya laporan keuangan harian dan bulanan yang benar dan presisi. Pembentukan bagian TI di internal bertujuan untuk memelihara seluruh perangkat lunak dan keras secara *on-site*, termasuk melakukan perbaikan awal (*troubleshooting*) atas permasalahan operasional yang diterima dari masyarakat maupun karyawan

BPR Indra. Tanggung jawab pemeliharaan ini berjalan selama 24 jam.

Apabila membutuhkan penanganan yang lebih mendalam, usulan perbaikan sebagai upaya mitigasi akan diajukan secara tertulis kepada perusahaan *outsourcing* oleh bagian TI atas sepengetahuan bagian bisnis dan SPPK, dan *timeline* serta biayanya akan disepakati oleh kedua belah pihak.

Pengembangan di sisi teknologi informasi yang telah dilakukan selama tahun 2023 diantaranya:

1. Penyempurnaan fitur keamanan dan *user interface* dari *Indra Mobile*;
2. Pengembangan *Indra Mobile* ke *platform* iOS;
3. Pengembangan fitur pembukaan rekening Deposito Digital (D-Digi);
4. Pengimplementasikan layanan *Self-Service Passbook Printer* (SSPP);
5. Pengadopsian *Cloud Database* sebagai *Disaster Recovery Centre* (DRC) untuk *server corebank*;
6. Pengembangan fitur pada aplikasi *corebank*;
7. Penggunaan layanan *digital signature*, e-meterai, *email blasting*, dan *push notification* via aplikasi dan *email* sebagai bagian dari upaya perusahaan untuk mengurangi penggunaan kertas dan menuju ke era bisnis yang berkelanjutan.

Sebagai bagian dari prinsip *continuous improvement*, dimana perbaikan akan selalu terjadi sejalan dengan perkembangan skala bisnis yang semakin dinamis, maka kebutuhan terhadap bagian TI ini menjadi suatu hal yang kritical dan tidak dapat dipisahkan dengan kegiatan operasional bank sehari-hari. Saat ini bagian TI di BPR Indra dikepalai oleh 1 orang kepala bagian yang memimpin 2 orang staf, semuanya bertugas di kantor pusat. Pelaksanaan manajemen sistem informasi dipantau secara *day-to-day* oleh Direktur Operasional dan diawasi langsung oleh Dewan Komisaris.

## IV.5 JARINGAN KANTOR

Jumlah kantor BPR Indra sampai dengan Desember 2022 adalah 11 kantor yang tersebar di 11 titik lokasi di 3 kabupaten dan 1 kotamadya di Provinsi Bali, yaitu:

| KANTOR | ALAMAT   | NO. TELP/FAX          |
|--------|--|-----------------------|
| Pusat  | Jalan Pramuka No. 10, Singaraja, Bali                | (0362) 22700, 22800   |
| Cabang | Jalan Raya Sempidi No. 28, Mengwi, Badung, Bali      | (0361) 420680, 420679 |
|        | Jalan Jend. Soedirman 100x, Seririt, Singaraja, Bali | (0362) 94630          |
|        | Jalan Imam Bonjol 486B, Denpasar                     | (0361) 4752482        |
| Kas    | Jalan Raya Sangsit Singaraja, Bali                   | (0362) 28767          |
|        | Jalan Raya Kubutambahan, Singaraja, Bali             | (0362) 3435116        |

|   |                |
|---|----------------|
| Jalan Raya Kalibukbuk, Lovina Center, Singaraja, Bali | (0362) 3435789 |
| Jalan Raya Tejakula Singaraja, Bali                   | 0812 39894134  |
| Jalan Raya Seririt-Gilimanuk, Gerokgak                | 0877 62881468  |
| Jalan Gempol No. 146 B Banyuning                      | (0362) 3304622 |
| Jalan Erlangga No. 19 Gianyar                         | (0361) 3618013 |

## IV.6 SUMBER DAYA MANUSIA

| JENIS KELAMIN | AWAL 2023 | AKHIR 2023 | PERUBAHAN | %      |
|---------------|-----------|------------|-----------|--------|
| Laki-laki     | 57        | 73         | 16        | 28,07% |
| Perempuan     | 115       | 109        | -6        | -5,21% |
| TOTAL         | 172       | 182        | 10        | 5,81%  |

Keberhasilan BPR Indra didukung oleh dedikasi dan profesionalisme seluruh karyawan, Direksi, Dewan Komisaris, dan pemegang saham. Berikut adalah pelatihan-pelatihan yang dilaksanakan selama tahun 2023:

| No | Program   | Bagian                                      | Biaya              |
|----|---|---|--------------------|
| 1  | Sosialisasi Ketentuan dan Aplikasi APOLO Modul Laporan Profil Risiko  | Kepatuhan                                   |                    |
| 2  | Keputusan Hukum terhadap Perilaku AYDA Pasca Lelang Akta De-commend   | Bisnis                                      | 650,000            |
| 3  | Sosialisasi Ketentuan dan Aplikasi Apolo Modul Laporan Bulanan BPR  | Operasional                                 |                    |
| 4  | Penguatan Sektor Jasa Keuangan dalam Menjaga Pertumbuhan Ekonomi  | Kepatuhan                                   |                    |
| 5  | Hukum dan Bisnis BPR  | Bisnis                                      | 300,000            |
|    | Musda dan Seminar Perbarindo Bali   | Direktur Utama                              | 600,000            |
| 6  | Refreshment Funding   | Dana  | 1,503,000          |
| 7  | Refreshment Lending   | Kredit                                      | 1,544,466          |
| 8  | Tahap Pertama Uji Coba Self Assessment Tata Kelola BPR  | Kepatuhan                                   |                    |
| 9  | Penyegeran Sertifikasi Direksi Level 2  | Direktur Operasional dan Direktur Kepatuhan | 16,500,000         |
| 10 | Penyegeran Sertifikasi Direksi Level 1  | Pimpinan Cabang                             |                    |
| 11 | Realisasi Penyalur Dana KUR 2023  | Pimpinan Cabang                             |                    |
| 12 | Optimalisasi Pengungkapan Data Calon Debitur Potensi KUR  | Kepatuhan                                   |                    |
| 13 | Sosialisasi Manfaat Program BPJS Ketenagakerjaan Bagi Penerima KUR  | Kepatuhan                                   | 5,000,000          |
| 14 | Anti Money Laundering in Digital Era Lesson Learned form Selected Countries   | APU-PPT                                     |                    |
| 15 | Seminar Nasional Perbarindo dan LPS   | SPPK  |                    |
| 16 | CEO Sharing & Recognition Infobank- Isentia Digital Brand 2023  | Bisnis                                      | 3,500,000          |
| 17 | Audit Internal BPR  | SKAI  |                    |
| 18 | Pengendalian Single Customer View (SCV) kepada BPR BPRS   | APU-PPT                                     |                    |
| 19 | Professionalism in Customer Service   | Frontliner                                  | 17,768,882         |
| 20 | User Forum Cybersecurity  | Kabag IT                                    |                    |
| 21 | Refreshment Funding   | Dana  | 1,693,032          |
| 22 | Refreshment Lending   | Kredit                                      | 1,581,000          |
|    | Pendidikan dan Pelatihan BPR Road to IPO  | Komisaris Utama                             | 9,514,762          |
|    | Sosialisasi Peraturan Intern oleh Kabag SPPK di Kantor Cabang   | SPPK  | 725,000            |
| 23 | Pelatihan SAK-EP  | Akuntansi                                   | 1,600,000          |
| 24 | Sosialisasi Undang-Undang P2SK  | SPPK  |                    |
| 25 | Sosialisasi POJK Nomor 8 Tahun 2023 tentang Penerapan Program Anti Pencucian Uang, Pencegahan Pendanaan Terorisme, dan Pencegahan Pendanaan Proliferasi Senjata Pemusnah Massal di Sektor Jasa Keuangan | APU-PPT                                     |                    |
| 26 | Pelatihan Awareness ISO 27001 Information Security Manajement System  | SPPK  |                    |
| 27 | Konsultasi Publik Perubahan Permenko KUR dan Kredit Usaha Alsintan  | SPPK  |                    |
| 28 | Trust Yourself, Be Extraordinary dan Outbound   | Seluruh Karyawan                            | 59,663,000         |
| 29 | Refreshing and Personal Development, Loyaltias dan Totalitas  | Direksi                                     | 38,353,373         |
| 30 | Workshop on Assistance In The Implementation of Risk-Based AML/CFT/CFP Program In The Financial Service   | APU-PPT                                     | 800,000            |
| 31 | Workshop SIGAP  | APU-PPT                                     |                    |
| 32 | Focus Grup Discussion (FGD) Penerapan PPPSPM dan Pencegahan Pendanaan Terorisme (PPT)   | APU-PPT                                     |                    |
| 33 | Pemanfaatan Internet of Things (LOT)  | IT  |                    |
| 34 | Awareness Training of ISO 27001:2022 di BPR Indra   | Seluruh Bagian                              |                    |
| 35 | ISO 27001 bagi BPR-BPRS Member Jaringan Bersama   | Kepatuhan dan IT                            |                    |
| 36 | Sosialisasi Pencegahan Tindak Pidana Perbankan  | APU-PPT                                     |                    |
| 37 | Sosialisasi SEOJK BMPK BMPD   | SPPK  |                    |
| 38 | Urgensi Regulatory Technology dan Digital Evidence Dalam Mendukung Efektivitas Penegakan Hukum TPPU dan TPPT  | APU-PPT                                     |                    |
| 39 | Persiapan Implementasi SAK EP   | Akuntansi                                   |                    |
|    | Refreshment Funding   | Dana  | 1,653,500          |
|    | Refreshment Lending   | Kredit                                      | 1,300,300          |
| 40 | Workshop For BPR " Surat Peringatan "   | Kredit dan Legal                            | 700,000            |
| 41 | Juknis ISO 27000  | IT  |                    |
| 42 | Mengenal Lebih Jauh UU P2SK dalam rangka Penguatan Literasi, Inklusi dan Perlindungan Konsumen  | Kepatuhan                                   |                    |
| 43 | Refreshment Lending dan SMKI  | Dana  | 1,740,000          |
| 44 | Refreshment Funding dan SMKI  | Kredit                                      | 1,345,075          |
| 45 | Sosialisasi SIPINA  | APU-PPT                                     |                    |
| 46 | Creating a Secure Ecosystem in The Digital Age  | IT  |                    |
| 47 | Diskusi Lanjutan SAK EP   | Akuntansi                                   |                    |
| 48 | Metode Penyusunan Rencana Kerja Penagihan (Collection Plan) 2024 Yang Optimal & Mengah Hutang Itu Mudah   | Kolektor dan Asset Recovery                 | 2,197,800          |
| 49 | Mastering Your Self   | Dana  |                    |
| 50 | Penyusunan Perjanjian Utang Piutang & Pengikatan Jaminan Yang Sempurna, Tips & Trik yang Aman Menggunakan Debt Collector Dalam Penagihan  | Kolektor dan Asset Recovery                 |                    |
| 51 | Pelatihan Motivasi Pencapaian Target dan Kinerja Tahun 2024   | Seluruh Karyawan                            | 175,881,460        |
|    | <b>Jumlah</b>   |   | <b>346,114,650</b> |

BPR Indra memiliki sistem penggajian yang terstruktur berdasarkan golongan karyawan, kehadiran, jabatan, prestasi, dan tunjangan lainnya yang dianggap perlu. Sebagai kelengkapan sistem kepegawaian, Direksi juga menerapkan sistem penilaian kinerja karyawan sesuai dengan performansi kerja aktual untuk menentukan peningkatan gaji pokok karyawan di tahun berikutnya. Penentuan gaji karyawan juga mempertimbangkan batas Upah Minimum Regional (UMR), inflasi, dan standar gaji karyawan bank di Provinsi Bali.

Dalam rapat Dewan Komisaris pada triwulan III dan IV, pengurus bank akan mengevaluasi sistem penilaian kinerja

karyawan dan menyesuaikan sistem kebijakan gaji dan tunjangan kepada karyawan, Komisaris, dan Direksi. Remunerasi karyawan dalam pos biaya tenaga kerja pada tahun 2023 adalah Rp11.841.485 ribu atau naik sebesar Rp359.165 ribu dibandingkan dengan tahun 2022.

## V. PENUTUP

### V.1 KESIMPULAN

Penyusunan Laporan Tahunan ini dibuat berdasarkan Surat Edaran Bank Indonesia No. 8/30/DBPR tanggal 12 Desember 2006 tentang Laporan Tahunan dan Laporan Keuangan Publikasi Bank Perkreditan Rakyat dan PBI No. 8/20/PBI/2006 tanggal 5 Oktober 2006, diubah dengan PBI No.15/3/PBI/2013, diubah dengan POJK No.48/POJK.03/2017 tentang Transparansi Kondisi Keuangan Bank Perkreditan Rakyat yang berlaku tanggal 12 Juli 2017 dan SEOJK No.16/SEOJK.03/2019 tentang Laporan Tahunan dan Laporan Keuangan Publikasi Bank Perkreditan Rakyat, bertujuan untuk meningkatkan transparansi kondisi keuangan dan kinerja BPR serta perkembangan BPR.

Laporan Tahunan ini wajib melampirkan *Management Letter* atau Surat Komentar dari Audit KAP.

Selama tahun 2023, kinerja keuangan BPR Indra menunjukkan hasil yang cukup memuaskan dengan pertumbuhan volume usaha sebesar 5,39% dan rasio NPL netto berada di level 1,41%. Sejalan dengan peningkatan kinerja tersebut, BPR Indra mencatat tingkat pengembalian atas aktiva (ROA) sebesar 2,26% dan tingkat kecukupan modal (KPM) 39,77%. Fungsi dan peran BPR Indra sebagai lembaga intermediasi keuangan telah dijalankan secara optimal dengan prinsip kehati-hatian. Kami akan terus berusaha meningkatkan kinerja ini sehingga menjadikan BPR Indra sebagai bank yang kuat, sehat, dan membanggakan.

Dengan rasio kinerja di atas, maka dapat disimpulkan bahwa tingkat pencapaian terhadap RBB tahun 2023 sudah cukup baik berkat usaha dan komitmen dari seluruh manajemen dan karyawan dalam mengawal keberhasilan ini serta masukan-masukan dari pengawas OJK.

### V.2 PROSPEK 2024

Kondisi perbankan secara umum di tahun 2024 diperkirakan akan membaik seiring dengan pulihnya kondisi perekonomian makro. Pembangunan infrastruktur yang terus dicanangkan oleh pemerintah akan menstimulasi belanja masyarakat, sehingga sektor retail dan properti diharapkan dapat berangsur-angsur membaik. BPR Indra telah mempersiapkan diri untuk menghadapi lonjakan pertumbuhan ekonomi ini dengan secara terus menerus melakukan penyempurnaan pada kualitas sumber daya manusia, sistem tata kelola, manajemen informasi teknologi, dan standar layanan nasabah. BPR Indra menyambut

tahun 2024 dengan penuh optimisme dan harapan agar rasio-rasio keuangan, seperti CAR, NPL, ROA, ROE, LDR, dan BOPO dapat menjadi lebih baik dari tahun-tahun sebelumnya. Berikut adalah strategi rencana kerja yang terbagi menjadi 9 garis besar:

1. Pengembangan produk dan layanan perbankan berbasis teknologi yang inovatif.
2. Peningkatan standar layanan perbankan yang berkualitas dan berorientasi terhadap kepuasan nasabah.
3. Penekanan pada publikasi dan komunikasi melalui media sosial untuk menjangkau generasi milenial dan generasi Z.
4. Pengembangan fitur *Indra Mobile* sehingga dapat menjadi pilihan utama nasabah dalam melakukan transaksi perbankan.
5. Penyempurnaan standar keamanan pada *Indra Mobile* dan *corebank* berdasarkan standar manajemen keamanan informasi ISO 27001:2022.
6. Pengembangan *branchless banking* untuk menekan biaya operasional dan tenaga kerja.
7. Fokus pada penyaluran Kredit Usaha Rakyat (KUR) kepada pelaku usaha UMKM di Provinsi Bali.
8. Membuka peluang untuk kerja sama dengan instansi pihak ketiga seperti BPJS, bank, dan *fintech* dalam pengembangan produk dan teknologi perbankan yang lebih komprehensif dan modern.
9. Memperkuat jaring pengamanan di internal melalui penerapan *good corporate governance* yang disiplin dengan didukung oleh sistem manajemen mutu berbasis ISO 9001:2015 sehingga dapat menekan peluang terjadinya *fraud*.

BPR Indra telah menutup tahun 2023 dengan pertumbuhan yang cukup memuaskan dan siap untuk menghadapi tantangan-tantangan yang akan hadir di tahun 2024. Apabila industri perbankan mampu bekerja dengan baik dan iklim perekonomian nasional berjalan cukup kondusif, kami optimis kinerja BPR Indra di tahun 2024 akan membukukan prestasi yang lebih baik. Bank Indonesia telah mengeluarkan cetak biru (*blueprint*) BPR, dimana kami merespons kebijakan ini dengan penuh antusias sebagai salah satu pedoman kerja agar BPR Indra menjadi lebih sehat, kuat dan mampu memenuhi kebutuhan nasabahnya.

PT. BPR Indra Candra menyampaikan rasa terima kasih kepada Bank Indonesia dan Otoritas Jasa Keuangan yang senantiasa memberikan bimbingan kepada seluruh jajaran manajemen dan karyawan PT. BPR Indra Candra agar dapat berkembang menjadi bank yang mampu mewujudkan visi dan misinya melalui sistem manajemen yang profesional dan transparan.

Singaraja, 25 April 2024

Signed by Fransisca Amelia Mulyadi  
(X14209)  
Signed at: Apr 25, 2024 11:20:30

Signed by HANDIK WIDIARTA (JM9607)  
Signed at: Apr 25, 2024 11:07:47



**Fransisca Amelia Mulyadi**  
Direktur Utama

**Handik Widiarta**  
Komisaris Utama



## LAMPIRAN

## LAMPIRAN 1: Laporan Neraca 31 Desember 2022 dan 31 Desember 2023 \*

| No.  | REKENING                    | Tahun<br>2022            | Tahun<br>2023            | No. | REKENING                                   | Tahun<br>2022            | Tahun<br>2023            |
|------|-----------------------------|--------------------------|--------------------------|-----|--|--------------------------|--------------------------|
| I.   | <b>AKTIVA LANCAR</b>        |                          |                          | IV. | <b>HUTANG LANCAR</b>                       |                          |                          |
|      | Kas                         | 5,255,721,677            | 5,566,570,503            |     | Tabungan                                   | 292,132,067,537          | 328,907,332,750          |
|      | Pend bunga yg akan diterima | 3,441,979,563            | 3,776,127,308            |     | Deposito                                   | 545,602,279,908          | 595,341,016,619          |
|      | Bank                        | 698,711,756,037          | 807,310,716,134          |     | Simpanan Bank lain                         | 234,202,979,446          | 196,373,331,061          |
|      | Kredit yang diberikan       | 490,209,162,459          | 436,168,667,258          |     | Pinjaman yang diterima                     | -                        | -                        |
|      | Penyisihan kerugian         | (9,118,088,419)          | (5,636,724,660)          |     | Kewajiban Segera                           | 1,240,921,539            | 1,454,467,989            |
|      |                             | <b>1,188,500,531,317</b> | <b>1,247,185,356,543</b> |     | Kewajiban Lainnya                          | 2,288,212,369            | 2,564,858,215            |
|      |                             |                          |                          |     |  | <b>1,075,466,460,799</b> | <b>1,124,641,006,634</b> |
| II.  | <b>AT &amp; INVENTARIS</b>  |                          |                          | V.  | <b>MODAL</b>                               |                          |                          |
|      | Tanah/ Gedung               | 7,078,257,225            | 7,282,947,275            |     | Modal disetor                              | 40,000,000,000           | 40,000,000,000           |
|      | Kendaraan                   | 794,524,000              | 794,524,000              |     | Cadangan Umum                              | 8,000,000,000            | 8,000,000,000            |
|      | Inventaris kantor           | 2,769,162,410            | 3,253,027,338            |     | Cadangan Tujuan                            | 15,621,076,158           | 15,621,076,158           |
|      |                             | 10,641,943,635           | 11,330,498,613           |     | Rugi/laba tahun lalu                       | 45,374,187,842           | 56,936,856,819           |
|      | Akumulasi penyusutan        | (4,260,343,357)          | (4,421,856,736)          |     | Surplus Revaluasi Aktiva Tetap             | 5,741,522,351            | 5,741,522,351            |
|      |                             | <b>6,381,600,278</b>     | <b>6,908,641,877</b>     |     |  | <b>114,736,786,351</b>   | <b>126,299,455,328</b>   |
| III. | Agunan Yang Di Ambil Alih   | 9,813,314,327            | 14,686,206,997           | VI. | <b>RUGILABA BERJALAN<br/>SETELAH PAJAK</b> | <b>17,062,668,977</b>    | <b>21,488,126,996</b>    |
| IV.  | Aset Tidak Berwujud         | 454,791,177              | 429,872,812              |     |  |                          |                          |
| V.   | <b>RUPA - RUPA AKTIVA</b>   | <b>2,115,679,028</b>     | <b>3,218,510,731</b>     |     |  |                          |                          |
|      | <b>TOTAL AKTIVA</b>         | <b>1,207,265,916,127</b> | <b>1,272,428,588,959</b> |     | <b>TOTAL PASIVA</b>                        | <b>1,207,265,916,127</b> | <b>1,272,428,588,959</b> |

\*dalam rupiah

## LAMPIRAN 2: Laporan Laba Rugi 31 Desember 2022 dan 31 Desember 2023 \*

|   | Tahun 2022            | Tahun 2023             |
|---|-----------------------|------------------------|
| <b>PENDAPATAN OPERASIONAL:</b>            |                       |                        |
| - Bunga Giro                              | 269,682,619           | 1,153,820,069          |
| - Bunga Tabungan                          | 4,073,235,670         | 5,507,817,465          |
| - Bunga Deposito                          | 36,515,422,342        | 40,274,601,739         |
| - Bunga Kontraktual Pinjaman              | 51,778,578,006        | 59,433,110,826         |
| - Propisi & komisi                        | 1,401,358,192         | 1,434,163,231          |
| - Pendapatan lain-lain                    | 4,958,901,160         | 7,520,854,146          |
| <b>Total Pendapatan Operasional</b>       | <b>98,997,177,989</b> | <b>115,324,367,476</b> |
| <b>BEBAN OPERASIONAL :</b>                |                       |                        |
| - Beban Bunga                             | 59,394,974,211        | 62,542,801,226         |
| - Gaji tenaga kerja                       | 11,482,320,276        | 11,841,485,256         |
| - Biaya Penyusutan                        | 2,715,126,091         | 7,795,636,179          |
| - Biaya Administrasi&Umum                 | 3,774,818,295         | 5,663,651,924          |
| <b>Total Biaya Operasional</b>            | <b>77,367,238,873</b> | <b>87,843,574,585</b>  |
| Pendapatan Non Operasional                | 413,863,281           | 460,102,821            |
| Beban Non Operasional                     | 18,202,700            | 112,612,698            |
| <b>Pendapatan (Beban) Non Operasional</b> | <b>395,660,581</b>    | <b>347,490,123</b>     |
| <b>LABA SEBELUM PAJAK</b>                 | <b>22,025,599,697</b> | <b>27,828,283,016</b>  |
| <b>TAKSIRAN PAJAK</b>                     | <b>4,962,930,720</b>  | <b>6,340,156,020</b>   |
| <b>LABA SETELAH PAJAK</b>                 | <b>17,062,668,977</b> | <b>21,488,126,996</b>  |

\*dalam rupiah

### LAMPIRAN 3: Laporan Arus Kas per 31 Desember 2023 \*

| PENAMBAHAN                           |                  |
|--------------------------------------|------------------|
| - Kenaikan Deposito                  | 36,775,265,213   |
| - Kenaikan Tabungan                  | 49,738,736,711   |
| - Penurunan Simpanan Bank Lain       | (37,829,648,385) |
| - Kenaikan Kewajiban                 | 490,192,296      |
| - Kenaikan Ekuitas                   | 15,988,126,998   |
| - Penurunan Penyisihan kerugian      | (3,481,363,759)  |
|                                      | 61,681,309,074   |
| PENURUNAN KAS                        |                  |
| - Kenaikan Bank Aktiva               | 108,598,960,097  |
| - Kenaikan Aktiva Tetap & Inventaris | 527,041,599      |
| - Penurunan Kredit                   | (54,040,495,201) |
| - Kenaikan Pend yang akan diterima   | 334,147,745      |
| - Kenaikan Agunan yg di ambil alih   | 4,872,892,670    |
| - Penurunan Asset tidak berwujud     | (24,918,365)     |
| - Kenaikan Rupa-rupa Aktiva          | 1,102,831,703    |
|                                      | 61,370,460,248   |
| Kenaikan kas                         | 310,848,826      |
| Kas awal periode                     | 5,255,721,677    |
| Kas akhir periode                    | 5,566,570,503    |

*\*dalam rupiah*

## LAMPIRAN 4: Laporan Perubahan Ekuitas untuk Tahun-Tahun yang Berakhir pada Tanggal 31 Desember 2022 dan 31 Desember 2023 \*

| Saldo, 1 Januari 2022          | MODAL SAHAM | LABA                   | EKUITAS                |
|--------------------------------|-------------|------------------------|------------------------|
| Modal disetor                  | -           |                        | 40,000,000,000         |
| Laba tahun lalu                |             | 45,374,187,842         | 45,374,187,842         |
| Cadangan umum                  |             | 8,000,000,000          | 8,000,000,000          |
| Cadangan tujuan                |             | 15,621,076,158         | 15,621,076,158         |
| Laba tahun berjalan            |             | 17,062,668,977         | 17,062,668,977         |
| Surplus Revaluasi Aktiva Tetap |             | 5,741,522,351          | 5,741,522,351          |
| <b>Saldo, 31 Desember 2022</b> | <b>-</b>    | <b>91,799,455,328</b>  | <b>131,799,455,328</b> |
| Modal disetor                  | -           |                        | 40,000,000,000         |
| Laba tahun lalu                |             | 56,936,856,819         | 56,936,856,819         |
| Cadangan umum                  |             | 8,000,000,000          | 8,000,000,000          |
| Cadangan tujuan                | -           | 15,621,076,158         | 15,621,076,158         |
| Laba tahun berjalan            |             | 21,488,126,996         | 21,488,126,996         |
| Surplus Revaluasi Aktiva Tetap |             | 5,741,522,351          | 5,741,522,351          |
| <b>Saldo, 31 Desember 2023</b> | <b>-</b>    | <b>107,787,582,324</b> | <b>147,787,582,324</b> |

*\*dalam rupiah*

## LAMPIRAN 5: Daftar Debitur yang Direstrukturisasi Tahun 2023 \*

| NO           | NAMA                 | ALAMAT                              | PLAFON AWAL           | BAKI DEBET            |
|--------------|----------------------|-------------------------------------|-----------------------|-----------------------|
| 1            | Kadek Arya Laksamana | Jl Pulau Bali GG V No. 15 Singaraja | 634,500,000.00        | 632,700,000.00        |
| <b>Total</b> |                      |                                     | <b>634,500,000.00</b> | <b>632,700,000.00</b> |

*\*dalam rupiah*

## LAMPIRAN 6: Struktur Organisasi tahun 2023

**STRUKTUR ORGANISASI/ORGANIZATIONAL CHART  
PT. BPR INDRACANDRA**

LQM-04/07

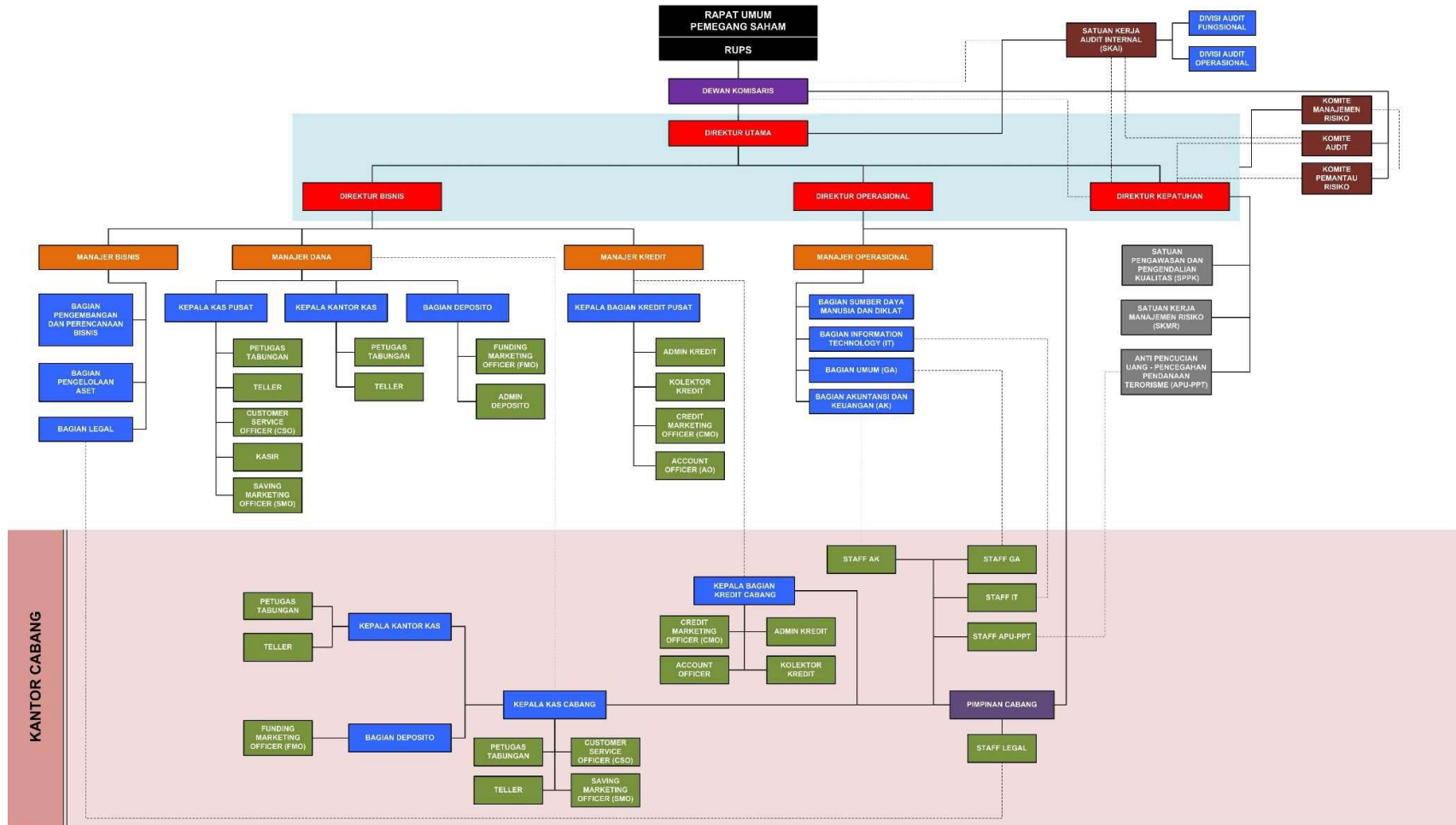

**KETERANGAN**  
 ——— GARIS KOMANDO  
 - - - - - GARIS KOORDINASI

| DIBUAT OLEH          | DISETUJUI OLEH | DISETUJUI OLEH  |
|----------------------|----------------|-----------------|
|                      |                |                 |
| DIREKTUR OPERASIONAL | DIREKTUR UTAMA | KOMISARIS UTAMA |

STRUKTUR ORGANISASI INI BERLAKU PER 4 JANUARI 2021

LAMPIRAN 7: Struktur Kelompok Usaha PT. BPR Indra Candra tahun 2023

# PT. BPR INDRA CANDRA

